# 南京日報

本報登記證 內政部警字第三八零九號 中宣部中字第二一六四號

電報掛號 一二二一二

社址 白下路八三號・電話 二一五八三號

中華郵政特准掛號認為新聞紙類

第三百七十一號

今日二大張售洋二分



南京大陸銀行

紀念兒童年養成國民儉德 創設學童儲蓄 特別加利提倡 定有專章 隨時送閱

分行 朱雀路四象橋 支行 中山北路鼓樓東

電話 二二三二一八 二二三七七 二一八八〇 三一五八三 三一〇三六


## 今日提要

要聞 中央昨開總理蒙難紀念會 林主席由滬返閩

國際 傳亞軍已規復阿杜亞城 國聯會議延期

社會 市府決議厲行國民勞動服務 金樹仁釋放出獄

教育 教部將通令各地籌設商業學校

# 義機遭擊落一架 阿杜亞城傳已被規復

## 義機繼續偵察亞軍集中地點 亞南部奧加丹區聞復起戰事

### 我對爭端以正義為歸宿

（亞京十一日路透電）據公報稱、昨夜八時起、蒂格里亞境總督塞育姆部下之大軍、乘黑夜包圍阿杜亞、而作奇襲、義軍猝出不意、倉皇應戰、雙方纖乃奮勇肉搏、各不相讓、通宵達旦、未嘗稍弛、亞兵皆持矛劍、作殊死戰、義兵則多以槍刺抵禦、守城之軍官士卒共約二千五百名、聞盡為亞軍所殲、亞軍乃得克復阿杜亞城、

（阿斯瑪拉十一日國民海通電）意國桑蒂里將軍所率領之左翼軍、已由恩達加馬斯向馬加爾方面進逼、該處阿軍係由加薩指揮、刻正按兵不動、以待敵兵、據意軍方面推測、此種消極態度、係因政治關係、蓋加薩將軍與塞育姆大將兩人、間向來不睦、故有此坐視不動之象也、聞塞育姆大將所統率之步隊、對意軍前進、現仍頑強抵抗、至意國比洛里將軍所率領之中軍、現猶在安巴阿佛、後方意軍右翼由馬拉維納將軍指揮、現仍固守阿杜亞四週山峯、與谷口、各路前哨、均有小接觸、由塞蒂特達加茲河構成之伊里特里亞防綫、現由意國土著軍鎮守、迭遭阿國部落突擊、意軍方面之傷亡究有若干、現仍不能獲得、共所舉理由、謂因上次作戰各路猶有若干失蹤未能尋獲、但據獨立方面估計、意軍死者不下六十、傷者不下二百云、

（亞斯瑪拉十日路透電）義北路陣線司令部稱、自十月三日開戰至今、亞軍陣亡者達二千五百人、被俘之軍官及士兵共約六百人、義軍死軍官二員、傷軍官及士卒百人、義機現繼續偵察亞軍之集中地點、

（亞京十日哈瓦斯電）阿杜亞南面瑪加尼城附近有義機一架落下、駕駛員兩人均遭跌斃、南部奧加丹區聞復起戰事、戈拉海鎮遭義機轟擊、死傷甚多、又外傳蒂格里亞省長塞育姆、為義軍所俘、亞政府否認其說、

我國出席國聯大會代表郭泰祺氏、已於日昨抵日內瓦出席大會、惟當大會討論義亞爭端、郭使未發表演說、據云我方意見須待政府電示、茲據探悉我國對于義亞爭端、自將以維護正義為歸宿、我國係國聯會員國之一、對國聯決議自當遵守與擁護、

# 汪在滬檢驗身體

## 訪晤孔宋商經委會要務 昨夜快車返京

（上海十一日電）汪院長十一日晨八時許、延醫爾壽生檢驗身體、九時許赴孔祥熙宅訪晤孔及宋子文、商談一小時之久、汪語記者、頃晤孔宋兩氏、係商全國經濟委員會之各項問題、尤注意於水利事宜、六中全會為五全大會之準備、中央常會、刻正準備議題、西南各中委所提出之意見、決由各中委擬定提案、交全會討論云、汪午後參觀全運會、擬十一日即返京、

行政院汪院長於前（十日）午乘專車赴滬、巡視全運會情形、并會晤內長黃郛、今日（十二）即可事畢、定明日（十三）乘夜快車返京、主持政務、

汪院長昨（十二）晚夜車來京、須磨、彭學沛夜車赴滬、徐謨下午五時赴蘇州、

# 希臘復辟即將成為事實

## 查爾達里斯內閣已辭職 貢第利斯組閣攝政事

### 貢氏効忠廢王

（南斯拉夫京城十日哈瓦斯電）希臘復辟、即將成為事實、查爾達里斯內閣、已於本日辭職、由副總理兼陸長貢第利斯組織內閣、攝理政事、以俟廢王喬治返國復位、頃據雅典消息、貢氏本日在國民大會宣誓效忠廢王、因此國民大會、將立即決定廢除共和制度、由貢氏組織內閣、攝理政務、俟十一月三日舉行公民投票、以確定國體、貢氏宣稱、彼應陸軍領袖之要求、組織新閣、新閣於下午一時成立、

閣員名單如下、總理兼財長貢第利斯、副總理兼外長戴阿多克斯、陸長巴巴戈斯、海長杜瑪尼斯、航空部長尼哥萊帝斯、內長史比奈斯、法長克洛羅斯、國民經濟部長乾佛里斯、運輸部長馬佛羅米加利斯、雅典全城平安無事、秩序良好、外長馬克斯謨仍將在日內瓦擔任出席國聯代表云、

## 總統即將下野

（雅典十日國民海通電）希臘新政府趨向獨裁之另一明證、即為貢第利斯總理本日傍晚所發宣言、稱新政府之組成、並未與現任共和總統查里米斯合作云、此間咸信查里米斯總統之辭職、殆屬旦夕、

聞事、並據關係方面聲稱、前任外長馬克西摩斯將繼續留任日內瓦擔任希臘出席國聯代表、至於攝政之權將由貢第利斯總理一人獨攬、故以先所傳將由內閣全體負責之說、業已證明不確、軍界方面、對於遜帝早日回國之希望、均表欣愉、京中現極平靜、所謂「革命委員會」之委員巴白哥斯將軍、安康隆孟海軍大將及雷巴斯航空將軍等、皆為此次推翻查爾達理斯政府之主要負責人物、渠等宣稱、彼輩任務已隨新內閣就職而終了矣、帝制派於政變之前、即有種種準備、彼輩於昨晚將遜帝玉照遍貼全城牆上、本日侵晨該派領袖復發宣言、邀請民衆齊集國會之前、以便舉行贊成復辟之示威運動、至於申述此項運動目的之傳單、則早已四處散發矣、據正式報告、各省防軍業已宣佈贊成帝制、同時全部戒嚴、京中衛戍軍隊、亦一律嚴防、以防止一切偶然發生騷亂云、

## 李平衡離日內瓦返國

（日內瓦十日電）國際勞工會中國政府代表李平衡、於今晚乘康脫羅梭號輪離日內瓦返國、出席五全大會、李氏準備向十月二十三日舉行之國勞政府代表委員會會議時、提出中國獲得政府代表常任席之提案、李氏謂此次提案其成功與否、尚未可必、此次將乘返國之機會、努力完成、更需要統計調查之工作云、

## 許修直突患吐瀉

（上海十一日電）許修直九日來滬謁黃郛、當晚忽染疾吐瀉甚劇、經醫診治十一日漸痊可、

# 雙方迭起小衝突 日俄局勢漸趨緊張

## 邊境激增軍旅飛機逐日視察 俄築強固工事完成戰時設備

### 日軍官集議應付

據可靠方面消息、自義亞戰爭爆發後、歐州全局為之震撼、而俄日在歐亞邊境亦因互懷猜度、彼此均在交界地點增兵、雙方形勢雖不十分緊張、但防備甚嚴、故時起小衝突、現在俄偽邊防軍、俄國增為八萬人、日偽雙方亦增至七八萬人、巡視飛機、逐日飛出巡察、蘇俄沿西比利亞鐵路線、均築有極強固之工事、數百里之戰壕、及地下交通網、軍火儲藏室避機室等、已次第完成、此項設備、包括外蒙沿邊在內、最近日本之軍事人員、赴俄偽邊境視察者、絡繹不絕、而日本參謀本部之高級軍官奉派至東北與關東軍首腦部舉行會議者、其用意不僅在傳達所謂日本對華國策、而與俄偽邊境緊張形勢之應付、亦為其主要任務之一云、

## 六中全會出席中委

### 大部份廿五日前集京 在海外委員不克出席

六中全會、定於下月一日在京舉行、散居各地中委、除在海外之胡漢民、王寵惠、劉文島、賀耀組、國內負黨政軍任之閻錫山、陳濟棠、李宗仁、林雲陔、白崇禧等不克出席、屆時將電中央請假外、其餘均定二十五日以前集京、在粵中委已推定李任仁、劉蘆隱、關素人、黃季陸、詹菊似、鄧青陽、黃旭初等出席、定二十五日抵滬、稍作休息即入京云、

## 滬郵局刼案

### 續獲嫌疑犯一名

（上海十一日電）郵局刼案、租界捕房續獲嫌疑犯阜甯人李學士一名、並搜出鈔洋二百元、十一日送特一區地方法院審訊、李謂鈔洋係已開釋之朱小毛託帶回鄉、餘不知情、庭諭暫押、定十六日與正犯吉仁堂邱國斌合併再審、

# 澈查內蒙西公旗糾紛

## 大員人選須待下週決定 蒙政會三屆大會將延期

澈查內蒙西公旗糾紛大員人選、前以交次俞飛鵬堅辭不就、乃決改派北平軍分會委員何競武擔任、茲悉何氏亦于日昨電京謂因病不克前往、現行政院定下星期二會議時、再行提出討論決定新人選、

（歸化十一日電）蒙政會三屆例會、定九日開幕、委員廿八人、僅到法王郭王二人、十一日到綏委員有伊法欽一人、伊定十二日赴百靈廟、大會須延期、

### 吳鶴齡抵平

（北平十一日電）吳鶴齡十一日晨八時十九分由京抵平、據談澈查西公旗糾紛大員、行政院雖決定令何競武前往、但何患失眠症未愈、刻尚在謙遜中、何部長前曾敦促、惟何料尚無多大問題、惟何日起程入蒙、尚難決定、余離京時、汪院長及何部長、會囑余向蒙政會轉達中央意旨、大意不外值此國難時期、邊陲不應多事、希望各方精誠團結、至對西公旗糾紛解決之原則、中央決使雙方不失顏面、俾早日和平解決、現西公旗問題、正候中央命令處理、故目前一切交涉、均在停頓、中班禪入藏、正準備中、約年內可啟程、蒙政會委員到廟者、已不少、俟法定人齊、即開正式會議、三四日往廟出席、余留在平、

## 余匪澤鴻竄淩霄寨

（成都十一日電）軍息、余匪澤鴻、近逃竄淩霄寨、姦擄刼掠、無所不用其極、聞穆周二司令、已令飭所屬跟蹤追剿、又據識者謂、淩霄寨四面懸崖、唯一路可通、數年前王匪澤嘉、即在此寨被三十四軍圍剿、撲滅、故余匪今此入寨、無異自取滅亡、

# 國聯調整會成立 英將建議具體制裁

## 諮詢委員會昨舉行祕密會議 據官方宣布組織臨時小組會

（日內瓦十一日國民海通電）頃悉國聯調整委員會、本日舉行成立會時、一俟該會主席選出決定之後、英國代表即將正式提出第一制裁計劃、艾登大臣、於該會工作期間、將代表英國常川出席、渠將提議、請求各國取銷對阿所施之軍火禁令、同時並主張一致對意禁止軍火出口、至本日國聯大會開會儀、為宣佈休會、並不閉幕、此與行政院並未正式結束之情形完全相同、俾遇必要時即可立即召集開會云、

（日內瓦十一日國民海通電）新產生之諮詢混合委員會、已於本日上午十點四十分開始集議、當推葡萄牙代表代斯森塞洛斯充任主席、稍事討論即由捷克代表貝奈斯以問題性質嚴重為由、建議會擬進行應採祕密方式、當即決定照辦、主席於是宣佈公開會議完畢、繼續舉行祕密會議、

## 國聯大會延期

（日內瓦十一日國民海通電）國聯諮詢委員會祕密會議、僅歷半小時、即畢、據官方宣佈、決委法、英、俄、波、比、荷、土、西班牙、瑞典、南非聯邦、阿根廷、加拿大、希臘、羅馬尼亞、瑞士、及捷克等國合組一臨時小組委員會、預備全體委員會應行討論之此項程序、係根據英國代表意見而決定、蓋鑒於全體會議進行遲緩、而時局緊張、夕不容再事拖延、故小組會之組織、事實上亦屬必要也、小組會本日午後三時開會、全體會議則定今晚六時舉行、該會議主席根據波蘭代表是否獲有本國政府之全權證書、俾在大會採取決議之後、即可見諸實行、而不致另生枝節云、

（日內瓦十日路透電）今日大會延會、午餐時義總代表阿洛錫、復登會場演說壇將頃間用法語所發之演說、用義語重述一篇、阿氏之演說、大約為義大利告別國聯文、蓋國聯既通過申責義國之決議案、今後開會時、阿氏或其他義國代表不致再出席也、

## 林主席由滬赴閩

（上海十一日電）林主席十一日晚六時、乘海容艦返閩掃墓、陳訓泳、毛仲方隨艦護送、林主席擬在閩一二週返京、

# 英空軍總揆抵埃

## 地中海安全無虞 將在艦與駐軍司令會議

（耶路撒冷十一日國民海通電）巴勒斯坦政府國務祕書哈爾頃以現留倫敦之英國高級委員來電、向阿剌伯猶太政治與經濟界領袖宣讀、內稱巴勒斯坦政治與經濟各界之不安感覺、實屬過慮、該高級委員並謂地中海之安全、頗有把握、意阿衝突亦可地方化、該委員最後宣稱、設使時局愈趨嚴重、則彼將立即遄歸、而不致留至十一月中旬云、

### 昨舉行大檢閱

（開羅十一日國民海通電）英國空軍總司令布魯克波龍爵士、已乘旗艦「伊麗薩伯皇后」號到達亞歷山得里亞港、渠將於東非戰爭期中常川留住埃及、渠抵港後、即在艦上與該港英國屯駐軍司令舉行會議、新任英國地中海艦隊司令龐德爵士亦與會、英國駐紮埃及之軍隊、已定本日在歷亞山得里亞舉行大檢閱、現停該港之五十艘英艦水兵亦將參加、英國軍用飛機多架於海陸軍聯合檢閱時、亦將翺翔空際表演各種戰術云、

# 駱馬湖陡漲 東沭築大堤防黃

## 韓復榘電告江蘇壩即行興工 魯省府條陳擬恢復黃河故道

（徐州十一日電）沭陽縣以駱馬湖陡漲、六塘頓緊、城關居民、大起恐慌、縣長鄧翔雲着商會趕籌蔴袋蒲包、以備萬一、搶護縣城、刻已將城門取土封鎖狀態、並沿城高搭雲梯、向城外運土填封、城垣根基六塘水位、仍在猛漲不已、六區陳圩夾圩一帶、百丈長堤、全部滲水、刻正集民搶護、又該縣屯河現亦氾溢出岸、險象百出、沿河農民、以秋豆山芋之蔴等物、仍未收獲、刻一面搶護河堤、一面搶收農產、男婦老幼悉行動員、

### 鹽河水仍在增漲

（徐州十一日電）東海專署、現為東水入海決築大堤兩道、（一）沭陽防黃堤、自沭城南關起沿前沭河左堤、經老堆頭章集湯澗、向北沿港河西岸、至與集與東海段小陶莊啣接止、（二）軍屯河北堤、自前沭河之舍口起、向西經開口莊沿軍屯河北堤、經龍堰與總沭河南堤啣接、郝導員已令沭東灌三縣、徵夫限期完成、

（濟南十一日電）韓復榘十一日電中央、陳述李升屯江蘇壩、即興工、銀行所借振款七十萬、僅敷維持一月、盼速措發工賑款、

（濟南十一日電）省府採納參議李樹璋、條陳恢復黃河故道、由南陽鎮向南經安家口穿微山湖出藺家壩、經不牢河入中運、將呈行政院並咨商經委會核辦、

（清江浦十一日電）灌雲訊、鹽河仍在增漲中、劉頭灣一帶地方均漫水、浦及南城同告緊張、許縣長正督夫搶護中、此間裏運亦漲、淮陰北境六塘、有漫潰之虞、

# 古北口地方平靜

## 霍實返平談

（北平十一日電）古北口辦事處主任霍實、十一日來平、據談駐古石井聯隊步、騎、砲各隊、約三百餘人、日前開往承德參加關東軍秋季演習、約月餘仍開回、外傳係鎮壓民變說、非事實、犒子路設匪、前曾企圖向古北口進擾、嗣以保安隊防堵得力、未逞、目下地方頗不靜、

# 日使館武官雨宮訪謁唐次長

## 徐謨因料理私事赴蘇州 二日人將遊連雲港

日大使館武官雨宮、于昨日下午四時赴外部訪謁唐次長、接洽外交事件、至五時餘始辭出云、外部政次徐謨、因私事待理、於昨日下午五時、偕眷由京搭乘五時快車赴蘇州、定星期日返京、外部政務、由常次唐有壬代為處理云、

（徐州十一日電）日本帝大商學士、草柳英一、隱岐猛男二名、來華考察、頃由陝甘東來十一日到徐、將先遊連雲港再赴濟南、

# 法國報紙譴責匈奧兩國

（巴黎十一日國民海通電）本日此間報界、對奧匈兩國反對制裁意大利事、一致加以抨擊、大意略謂兩國對於制裁、意國即使認為不當、但彼等自無權拒絕履行其條約義務云、

# 日文化事業部課長林安

## 今晚夜車來京

（上海十一日電）日外務省文北事業部第一課長林安、十一日繼續視察同文書院、及科學研究所等處、定十二日參觀中央研究院市圖書院後、晚車入京、

# 粵建設公債定期發行

（香港十一日電）省訊、粵省建設公債五百萬、定十二月一日發行、林雲陔十日與區芳浦商定發行辦法、

# 駐灤保安隊風潮平息

## 劉樂三日內可開釋

（北平十一日電）駐灤保安第三總隊經徹底整頓後、內部風潮已告平息、騎兵第一大隊、改編為第四大隊、仍歸三總隊管轄、前任大隊長劉樂三、仍羈押檢閱、日內可開釋、

# 魯向滬銀行借款助賑

## 聞不久即可實現

（上海十一日電）魯水災會向銀行界借振款洋七十萬元、此將實現、內中國、交通、山東、民生四銀行各十六萬五千元、中國實業七萬元、上海大陸兩行各六萬五千元、利息三厘、由該省公務員捐薪項下扣還作担保、

# 紀念總理必須繼續總理偉大革命精神

## 明知四居危急絕不吐露眞情　並於艱難險境沉默計劃解脫

### 馬超俊昨在紀念會講

中央黨部於昨（十一）日上午九時、舉行總理倫敦蒙難第三十九週年紀念會、禮堂內外均預事佈置、遍懸白字標語、出席中委有葉楚傖、馬超俊、趙丕廉、王祺、焦易堂、及京內各機關代表聞亦有（主計處）、陳銳（行政院）王啓江（外交部）暨黨部內全體工作人員、共約六百人、由常委葉楚傖主席、領導行禮如儀、即由馬委員超俊報告、至十時詞畢散會、茲將馬氏原詞錄后、各位同志、今天是

**總理蒙難**第三十九週年紀念日、超俊奉命來作報告、不敢說有很完善很豐的資料來貢獻大家、祇能就　總理蒙難經過的情形、提出幾大特點以作我們現在同志的警惕和自勵、至關於這件大事的詳細史實、一方面既有　總理生前自述的英文本倫敦蒙難記可資參考、他方面還有許多中文譯本、以及以後在北京政府檔案中和倫敦私家方面先後獲得很多有關係的文件、均可作爲將來編纂這件史實的資料、今天僅能概括的報告一下、詳細的事實、似乎用不着說了、

總理在一千八百九十五年、即吾國舊歷乙未、年也就是倫敦蒙難的前一年、曾經糾集興中會的革命同志、謀起革命、先發難於廣州、不幸事機爲

**奸人洩露**、致爲粵官中吏所乘、革命黨員如陸皓東等數十餘人悉於是役殉難、總理在失敗後曾屢次遇險、卒被迫由澳門走香港、時清廷官吏把廣州事變當着一件造反行爲、認爲大逆不道、故此後防範益爲嚴密、並密令大小地方關卡緝拿　總理、總理鑒於當時民智之蔽塞、和風氣之不開、一般人民又不了解革命的意義、同時因廣州革命失敗、總理的精力財力都已犧牲淨盡、若仍逗留國內、不但徒然無益、反而益遭危害、乃毅然決然變裝、薙髮、割辮、隻身搭船離港、再由日本橫濱轉赴檀香山、復於第二年六月由檀赴美、意欲從海外華僑中傳播革命、另謀起事的途徑、總理自離香港以至美國舊金山、凡到一處、靡不

**熱忱宣揚**革命、暴露清廷的腐敗和鼓吹維新的急需、在僑胞中也有不少聰明而有見識的分子、聞總理之言、無不深表同情、予以贊助、但在美三月、爲清廷駐美公使楊儒所偵知、楊是滿人、恨惡新黨更甚、他便派人密探　總理行蹤、總理經友人之勸、遂由紐約起程赴英、不料仍被楊所發覺、乃急電駐英公使龔照瑗、叫他等待　總理到了英國、即設法把他祕密拘捕、押送

**回國正法**、一八九六年十月一日、總理由利物浦起程抵倫敦、第二日便晤着他從前的老師康德黎先生（Mr.GAmes Cantlie）康氏駐倫敦德蘭區（Portland）覃文省街、（Devonshirestreet）碰巧中國使館也靠近這裏、康氏就在他住的附近給　總理覓定一所旅館、叫做葛蘭旅社、（Grags Yun）總理除了每天到康氏家裏閑讀其藏書外、常往倫敦博物院游覽、有時也往倫敦各處瞻仰遺跡、但絕不知道有使館的暗探隨時偵查、他至十月十一日那天星期早晨、總理正由旅館出來欲往康氏家去、在路上

**遇一華人**向他打招呼、此人就是館中探員、叫做鄧廷鏗、詭稱同鄉關係、把總理騙進使館、即關閉於使領四層樓上、此爲總理蒙難的開始、公使館在駐在國裏、不啻一個禁地、駐在國的法律、是不能夠管得到的、總理自被密祕拘到使館以後、簡直等於遞到中國境內一樣、與外間消息完全斷絕、即康氏夫婦也不知　總理的去向、在使館中有一參贊是英國人叫着馬凱尼（Marcartneg）他是當時使館中最有權威的人、當時的中英外交、都由他一手包辦、總理之蒙難、可說也是由他幹的、他曾一再追詢總理、叫他供招出來、並以如不供招、即以回國正法爲詞、

**祕密遞解**、總理明知他當時的前途萬分危急、但絕不吐露革命眞情、並於艱難困苦中、毫不感到失望、仍舊沉默計劃、設法以求解脫、卒經五晝夜在幽禁室中之努力、能以大義之言、獲得英僕柯爾之援助、始將他被拘而危急的消息傳到康氏夫婦、康氏夫婦遂不辭辛勞、盡力設法營救他、一面僱用偵探人員潛伏使館四週、倘若使館要將　總理遞解回國、他們便用搶奪手段、把　總理解救出來、一面他又向英國外交部陳說中國使館在英國境內非法捕人、請求政府提出嚴重抗議、同時他又向倫敦報各披露中國使館非法捕人的消息、於是數日之內、

**輿論大譁**、遍佈歐陸、以當時極無能極腐敗的中國使館官吏覩此事態的擴大、將必引起國際交涉、到了那時、不僅不能獲得功賞、而且還要弄到清廷的斥責、連官位恐怕也要動搖、所以後來經英國政府從中轉環、使館的官吏、也就跟着順風轉舵、於十月廿三日無條件的把總理釋放出來了、

總理蒙難的史實、雖然簡短經過的時間也祇有十三天、但是他的含義却非常重大、概括言之、可說總理一生革命精神之堅決、中國革命勢力之復興、革命黨黨員之再接再厲、滿清政府之得以推翻、中華民國之能造成、以及在當時弱肉强食之國際競爭中、吾國得

**免於瓜分**、均無不從這次事件中奠了强國的基礎、茲僅就個人所感想到的向大家說一說、第一就當時世界和中國的環境來說、當十九世紀末頁、歐美列强間、因科學的昌明、物質文明的進步、工商業的發達在在推動了政治和社會方面的變革、這就是在政治上造成了帝國主義、在社會上造成了資本主義、他們唯一之目的、是要向外擴張尋覓市場尋覓原料產地、以達到富强國家之基礎、故對於國外、視其弱者小者、施以侵略、務要把異種民族的國家土地劃歸自己勢力之下、或爲勢力範圍、成爲保護國成爲殖民地、列强間既以爭奪相尚、所謂「有强權無公理」之說、遂風靡一時、當時世界上弱小民族的土地、如南美、非、澳諸洲、不消說都被歐美列强先後瓜分殆盡了、然而仍不能滿足列强的貪慾、他們仍挾其政、治軍事、經濟的優勢力量如一羣蜂子似的侵到遠東的一塊大陸來互相爭奪、各劃勢力範圍、這就是造成了所謂

**遠東問題**和中國瓜分問題的局勢、返觀吾國在滿淸專制的淫威之下、被統制着二百六十餘年、因閉關自處、人民麻木、弄到政治的腐敗、官吏的貪污、社會的黑暗、在在足以使中國有遭滅亡之禍、所以拿中國的環境和列强比較、正是成了相反的趨勢、總理爲了挽救中國民族的危亡、乃毅然決然不顧一切從事於革命的倡導、自倫敦蒙難以後、益覺滿清不倒、中國必亡、因此改造中華民國之志願、益復堅決、他在蒙難記中曾說、「余之知有政治生涯、實始於是年」、於此足證倫敦蒙難實爲中華民國得以再造的前因、

第二倫敦蒙難、顯現了總理大無畏精神和崇高偉大的人格、試看他在被拘期間、還能從容不迫以大義斥責一般使館官吏、所以英僕柯爾能被其感應、自願代爲效勞、蒙難以後、並不灰心意冷、停止革命工作、反一面潛心研究歐美政治經濟學說、一面審察先進國家政治利弊、衡其得失、然後反觀吾國已往歷史、和今後國情、乃手訂三民主義和建國大綱、以作中國革命運動之標準、和建設新國家之途徑、然而在當時的中國、因民智蔽塞、風氣不開、舊勢依然强大、而革命大業究非一蹴可成、所以總理本着

**百折不撓**的精神、曾經先後回國率領同志從事實際工作、不遺餘力、不幸屢敗屢起、毫不灰心、總理以爲凡世間大小事情、每遭一次失敗、即有一次的進步和成功、故卒能致吾黨之革命底於成功、所以我們紀念　總理蒙難、就要繼續　總理一生大無畏的精神和崇高偉大的人格奮鬥到底、

第三、總理以一生奮鬥之精神、在艱難困苦中締造本黨、改組本黨、使本黨組織嚴密分子健全、革命勢力、日益發揚滋大、卒能於八年前中國革命勢力彌漫全國、本黨主義、亦深入民間、本黨出師北伐、消滅一切舊有惡勢力、奠定國府、代行政權、中華民國之有今日、本黨之有今日、實爲　總理之所賜也、不幸　總理於民十四年

**遽然長逝**、他把艱難困苦的本黨、和全部遺教遺留給我們後輩同志、我們應該遵依總理精誠團結的遺訓、肩負本黨的責任、闡揚本黨主義、一致振奮、始終不渝、對內使中國民衆皆能安居樂業、以謀生存、對外使中國國際地位獨立平等、以奠富强之基、這樣我們才算盡了總理託負之責、才算對得起　總理、才算不愧爲總理的信徒、

第四、在總理蒙難時、中國和世界的環境、已如前述、但是我們現在所處的境地、仍舊危險萬分、就國內現狀言、本黨秉政八年、雖然在各方面都有不少的進步和成功、但以遭遇之特殊艱困、憂國之士、每生過慮之心、其實以鄙人所想及、祇須全國人士、無論黨內黨外、咸具有自信力、自信必能恢復固有的民族精神、則一切俱有可爲、試以今日吾黨所處之政治地位與人才而言、以視三十九年前全憑總理一人在野赤手空拳艱苦奮鬥者爲何如、故從積極方面設想、苟能上下一心一德、以今日之國難、人人效法總理、從九死一生中謀出路、繼總理堅苦卓絕之精神、抱定自信能復興中華民族之决心、竭智盡忠、以挽回劫運、則天災不足畏、外患不足懼、所謂毫厘千里、端在吾人、今日能自信與否、不然恐他人縱不亡我、而我們民氣已先自消沉、則一切俱不堪設想矣、故鄙見以爲在國難聲中紀念總理蒙難、應從積極方面設想、以自信復興民族的决心、拯救民族以報答總理

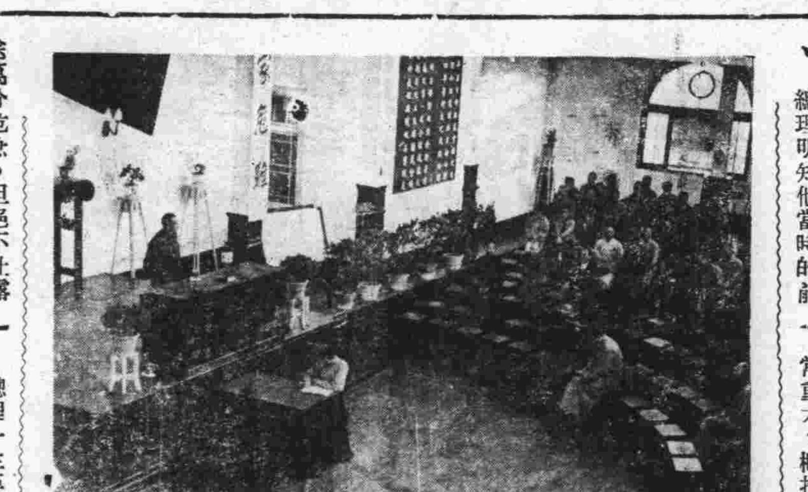

（中央開會情形）

## 謝冠生談片

### 司法經費改由國家負担

#### 現正與財政部直接接洽　俟有結果卽呈中央核議

全國司法會議、自日前閉幕後、所有通過之提案、已分別交付司法院及司法行政部執行辦理、大會祕書處自會議閉幕後、辦理整理及結束事宜、迄今尚未竣事、祕書處編製之會議報告書、刻已付印、本月下旬卽可出版、昨據司法院祕書長謝冠生語記者稱、大會祕書處日來對辦理結束事項、極爲忙碌、全部工作、本月底可完竣、至大會後亟待組織之法規研究會、上次院會通過焦院長（易堂）等七人負責起草組織章程、刻下行將脫稿、下次會議、即可提出討論、至本院於大會中提議之「關於司法設施經費由國家負擔之過渡辦法」一案、決議交由司法院與財政部直接接洽、現已派員前往該部權商、俟得有結果、卽將呈請中央核議云、

## 謝剛哲司令今晨晉謁陳紹寬

### 續商圻琛兩艦歸隊辦法　官兵遊雨花台

青島第三艦隊司令謝剛哲、於上月來京、向中央接洽海圻海琛兩艦歸隊事、結果決定兩艦經費定爲五萬元、由軍分會按月撥發、兩艦則暫時駐防長江、稍緩歸隊、謝氏返青島後、九日復接奉海軍部長陳紹寬電邀來京續商歸隊辦法、謝氏當乘機於九日下午飛京、今晨晉謁海長陳紹寬、面談一切、下午再謁軍委會海軍處長陳策、俟任務完畢、一二日內、即返青島云、

（又訊）海圻海琛兩艦官兵三百餘人、原擬於昨日國慶日登岸遊覽、嗣因天雨作罷、今晨九時半特在下關海軍碼頭登岸、列隊進城步行至雨花台遊覽、并參觀江南公司京蕪鐵道云、

## 沿海各省將建築漁業港

### 實業部現正準備進行

實業部主管漁政、除于每年漁汛期屆亟力設法保護漁民外、關於發展漁業計劃、尤積極推行未遑餘力、記者昨特訪晤該部某要員、探詢關於發展漁業之設施計劃及上海魚市場開幕日、所談各情如下、

◉計劃沿海建築漁業港十五個◉

據稱經營漁業須有適當之漁業港、凡一切避風救護給養販賣等事業、均可爲其根據地、部內現擬依照總理漁業計劃、余國建築專用漁業港十五個、及其他一二三等海巷十六個、務使全國海岸線每百海里可得一漁業港、擬先依據海圖繪製沿海港灣形勢分圖、並咨沿海各省市政府調查漁業根據地主要事項、以作築港之準備、

◉籌設漁業警察會同內部進行◉

漁業警察規程業經由部會同內政部制定公布、惟迄今各省市尚未據報設立、刻已由部分別咨令各省市特飭主管機關、將過去一年間各該省市海盜出沒情形、保護漁業概況、以及外輪侵漁事實調查報部、以便督促籌設漁業警察、並擬即會同內政部籌議進行、以便督促沿海各省於一年內、將漁業警察次第籌設成立、

◉漁市場即開幕同時舉辦漁展◉

我國漁業自產銷以至消費、均賴漁商魚行販賣、殊少聯絡管理之設施、近因外國漁類傾銷、漁業前途益復不堪設想、亟應力謀救濟、俾利漁民漁商之經營、本部爰特依照實業四年計劃、先在上海籌設漁市場一處、該場自經動工興建以來、所有主要建築業經次第竣工、現正進行佈置內部一切設備、下月初準可開幕營業、同時並擬就場舉辦全國漁業展覽會、集合各地產品、及採補增殖利用等方法、互相比賽、以資改進、刻已着手籌備中云、

## 南京市土地局核准土地登記公布欄

二十四年十月十一日核准

洪修仁小四福巷上號　鎮海同義醫院楊將軍巷　陳杜氏中正路三九七號三九九號　楊忠賢安徽路二二號　王繼登等信府河一三九號　周長華許府巷　他項權利登記游竹蓀信府河一三九號　會餘貴大砂珠巷五號　洪鎮臣等釣巷四一號　會餘德大砂珠巷五號　陳宗藩琥珀巷二九號　羅浩然模範馬路　與海奄等小船板巷二三號　他項權利登記羅浩然模範馬路四三號許　魚財毛家苑四號九號五一號　張再旺中正路六八二號　沙田官產局牽牛巷十四號　葉翰文北祖師菴四一號三號　他項權利登記許獻章牽牛巷十四號　施汗氏等中正路四三號五號　楊步銀泰牛橋十三號　他項權利登記顧壽頤泰平橋十三號　陳吳氏等金川門三號　向其廣老府橋二〇號　陳吳氏等金川門　魏雲峯來鳳街四號　李克儉等號　漢西門大街十七號　沙田官產局集慶路二二〇號　他項權利登記中國通商銀行南京分行來鳳街　楊開江等紅橋　林成之廿露巷二號四號　楊開全等紅橋五號三號　他項權利登記李星如廿露巷四六號　楊開江等紅橋七號　他項權利登記端木蓮蓀集慶路二二〇號　王子壯大樹根　譚恩林鳴羊街一號　王長福蔡家花園四一號　楊仁齋等木屐巷六號　王級　雲等集慶路二二五號　吳仕炎盤家莊十八號至二十二號　馮文斌等八條巷三十號　陳胡氏曹都巷五號　林伯仲等信府河九十號九二號　楊國興等中正路四〇八號　他項權利登記林伯苗信府河九十號九二號　朱端甫大彩霞街四三號　他項權利登記林伯仲等信府河九一號　蔡如質貢院西街七九號八一號　趙陽變中華路三一一號　王國清等醬棚營七號　他項權利登記李　煊之中華路三一一號　吳黃裳趙家菜園一至四號　譚家備建康路九二號　鄭敬五等朝天宮西街四十五至四十七號　丁泰峯羅郎巷四十八號至五十二號　王春陽中山東路二二八號　二三二號　黃玉龍黃鸝巷四五巷　馬盛紀模範馬路　馬得才等柏菓樹十五號十七號　他項權利登記中國通商銀行模範馬路　他項權利登記劉榮生柏菓樹十七號　阮仲孚顏料坊五六七十號　北一救火會唱經樓東街三九號四一號　吳炳南小四福巷二二號　金陵義渡局魚市街十六號　蔡幼承等顏料坊八五號八七號　他項權利登記程道祺魚市街十六號　達九香七家灣　奚紀明正覺寺十五號　朱景卿瞻園路二一一號　馬鳴慶等小百花巷二十二號　於爲新小門口四五號　李瑪利頭條四三號巷十號　錢福昌明瓦廊二二〇號至一三〇號　夏禹　鼎鑾市口　孟師孔馬家街　永新四八號　夏禹鼎鑾市口一號　曹達莊馬家街　袁大同倉巷一三六號一三八號　宋望之徐家巷十一號　張春林馬家街十五號十六號至　金長海等牛市　五十號　李保定顏料坊二十二號後　他項權利登記何仿興牛市五十號

## 遺失聲明

鄙人前領蘇皖郵政管理局，發給圖式證章一枚，因在途中乘車遺落，無從尋索，除呈請補領新式證章外特此登報聲明作廢，

鮑延禧啓


## 南山服裝商店

### 驚人大減價

永不變色　莊青厚嗶嘰西裝　每套特價三十元

花樣別緻　柳條花呢西裝　每套特價三十二元六角

應時特毛　德國花呢西裝　每套特價二十六元四角

完全毛織　時條嗗味呢西裝　每套特價二十一元八

犧牲品　每客限購一件售完爲止

人字毛花呢西大衣　每件實洋十二元

條子花呢西裝　每套實洋十四元

橡皮膠水雨衣連帽　每件實洋九元

地址太平路二二三　電話二二九四五

存貨男女大衣西裝削碼售完普通雨衣每件一元起三元二角止逗貨工錢不買料

一律九照碼折

## 南京太平路花牌樓

# 老大綸綢緞局

花色名家　提成助賑　救濟同胞

# 一角二尺綢縐

印花絲絨旂袍料　每件四元八角起　綢緞部發售

常洗不退　安安藍布　每尺九分　每人限買一丈四尺　棉布部發售

絲絨婦女短夾大衣　每件七元八角　其他各種花呢大衣式樣翻新價格相宜　定製代製工程特別講究定價非常克己　新裝部發售

敬希早臨以免向隅

老大綸綢緞局

# 第六屆全國運動大會特刊

## 全運會第二日
## 田徑賽滬佔絕對優勢
### 女子跳遠鄧銀嬌破全國紀錄
### 男子鉛球劉福潤破大會紀錄
### 中欄鐵餅及女子五十公尺成績均佳
## 劉長春保持冠軍

（本報上海十一日專電）本日清晨、天氣放晴、各省市健兒晨起練習、精神百倍、昨因天雨未賽各項、繼續比賽、田徑成績、仍屬平平、球類比賽、實力懸殊、毫無出色、誠出人意料之外、觀衆較開幕日減少十分之七八、吃食店均生意清淡、不如前日之擁擠、田徑場上更爲寥寥、足球比賽時、吳鐵城與褚民誼巡視一週、鼓勵不少、晚間七時汪院長、王會長、吳副會長、在市府宴大會全體職員各單位總領隊及領隊指導管理等、八時在體育館舉行盛大遊藝會、節目繁多、歡迎各單位職員選手赴會、茲將預賽與決賽情形、分誌如左、

## 男子田徑昨日初賽情形

### 百公尺次賽
#### 短跑王劉長春保存實力傅金城追出僥倖列第一

（上海十一日電）男子一百公尺次賽、分四組舉行、各取四名、第一組、劉長春、一路領先、最後二十公尺、被傅金城追出、柳英俊等落選、餘三組、成績平平、結果、

| 組別 | 第一名 | 第二名 | 第三名 | 第四名 | 成績 |
|---|---|---|---|---|---|
| 第一組 | 傅金城（馬） | 劉長春（遼） | 趙秉衡（粵） | 陳永福（滬） | 十一秒一 |
| 第二組 | 鄒金勝（馬） | 董寅初（滬） | 陳漢章（浙） | 陳煥章（粵） | 十一秒五 |
| 第三組 | 張侃（平） | 曾榮忠（蘇） | 郝春德（滬） | 何培根（粵） | 十一秒六 |
| 第四組 | 阮洲修（粵） | 韓景林（冀） | 黃飛龍（滬） | 孫月明（平） | 十一秒四 |

### 百公尺複賽
#### 傅金城飛突孟晉成績十一秒惜不能破全國紀錄

（上海十一日電）男子百公尺複賽、分兩組舉行、第一組、發脚後、形勢混沌、至七十公尺、傅金城、奮力衝刺、拋落第二、約三公尺、成績十一秒正、上屆冠軍韓景林、及陳煥章、張侃、落選、第二組、劉長春、一馬當先、望塵疾馳、首蒞終點、成績十一秒二、不如第一組、曾榮忠、郝春德、董寅初等落選、結果如下、

| 組別 | 第一名 | 第二名 | 第三名 | 第四名 | 成績 |
|---|---|---|---|---|---|
| 第一組 | 傅金城（馬） | 何培根（粵） | 黃飛龍（滬） | 陳永福（滬） | 十一秒正 |
| 第二組 | 劉長春（遼） | 趙秉衡（粵） | 鄒金勝（馬） | 阮洲權（粵） | 十一秒二 |

### 八百公尺複賽
#### 第一組第一邱忠澄第二組李世明成績均屬無奇

（上海十一日電）男子八百公尺複賽、十一日午分兩組舉行、

| 組別 | 第一名 | 第二名 | 第三名 | 第四名 | 第五名 | 第六名 | 成績 |
|---|---|---|---|---|---|---|---|
| 第一組 | 邱忠澄（滬） | 董叔昭（滬） | 楊茂生（晉） | 吳炳生（冀） | 葛敬德（蘇） | 馬德山（冀） | 二分七秒四 |
| 第二組 | 李世明（遼） | 賈連仁（滬） | 李延祥（蘇） | 吳文林（冀） | 李長漢（平） | 洪用棠（滬） | 二分六秒二 |

### 四百公尺中欄次賽
#### 昨日上午補行競賽共分四組成績皆六十一秒五

（上海十日電）男子四百公尺中欄次賽、十一日上午補行結果如下、

| 組別 | 第一名 | 第二名 | 第三名 | 第四名 | 成績 |
|---|---|---|---|---|---|
| 第一組 | 孫惠培（滬） | 林帶熙（馬） | 張榮影（蘇） | 趙恩璋（京） | 六十一秒五 |
| 第二組 | 葛衡康（京） | 陳慶楨（豫） | 李錦泉（馬） | 梁民聲（粵） | 六十一秒七 |
| 第三組 | 陸祖蔭（浙） | 鍾恩靈（滬） | 楊木和（馬） | 靳懷智（贛） | 六十一秒三 |
| 第四組 | 徐金海（冀） | 王精熹（平） | 張平堂（豫） | 陶英傑（滬） | 六十一秒六 |

### 四百公尺中欄複賽
#### 兩組舉行王精熹鍾靈恩分得第一均屬游刃有餘

（上海十一日電）十一日下午、男子四百公尺中欄複賽、分兩組舉行、每組取四名、王精熹、鍾靈恩分得兩組第一、均游刃有餘、

| 組別 | 第一名 | 第二名 | 第三名 | 第四名 | 成績 |
|---|---|---|---|---|---|
| 第一組 | 王精熹（平） | 孫惠培（滬） | 陶英傑（滬） | 陸祖蔭（浙） | 六十秒正 |
| 第二組 | 鍾靈恩（滬） | 張平堂（豫） | 林帶熙（馬） | 廖金海（冀） | 六十一秒正 |

## 女子田徑昨日預賽情形

### 五十公尺次賽
#### 馬來亞小姐陳鏗成績七秒較全國紀錄僅讓一籌

（上海十一日電）女子五十公尺次賽四組、各取四名、

| 組別 | 第一名 | 第二名 | 第三名 | 第四名 | 成績 |
|---|---|---|---|---|---|
| 第一組 | 鄧銀嬌（馬） | 焦玉蓮（滬） | 佘尚英（粵） | 仲平眞（青） | 七秒二 |
| 第二組 | 李嫒芬（粵） | 彭愛浦（滬） | 陳梅仙（蘇） | 許行宜（青） | 七秒三 |
| 第三組 | 李森（滬） | 張潔瓊（粵） | 陳金盾（馬） | 龐愛玉（蘇） | 七秒一 |
| 第四組 | 陳鏗（馬） | 趙雲珊（粵） | 吳菊心（黔） | 許梅英（閩） | 七秒 |

本報獻給大會之花籃、由本報特派員黃君從飛機中擲下、正落場中、四圍矚目、掌聲雷動、即由場內童子軍拾起、將紅綾分開、俾便各方攝影、然後攜往主席台、交由大會會長收存、圖示童子軍拾起時、供人攝影情形

### 五十公尺複賽
#### 上海小姐李森以六秒八破全國紀錄陳鏗居第二

（上海十一日電）女子五十公尺、十一日午複賽、第一組、龐愛玉、（蘇）、因三次偷跑被罰出場、結果、

| 組別 | 第一名 | 第二名 | 第三名 | 第四名 | 成績 |
|---|---|---|---|---|---|
| 第一組 | 張潔瓊（粵） | 鄧銀嬌（閩） | 許梅英（閩） | 陳梅先（蘇） | 七秒一 |
| 第二組 | 李森（滬） | 陳鏗（馬） | 焦玉蓮（滬） | 李嫒芬（粵） | 六秒八（破全國紀錄） |

### 八十公尺跳欄預賽
#### 錢行素成績最佳曹漢華姿態優美且看鹿死誰手

（上海十一日電）女子八十公尺跳欄預賽、分四組舉行、錢行素、畢竟不凡、以十四秒六得第一、極爲容易、與全國紀錄相差極微、馬華曹漢華、姿勢優美、跨欄輕鬆、決賽時、當予錢以一極大威脅、結果如下、

| 組別 | 第一名 | 第二名 | 第三名 | 第四名 | 成績 |
|---|---|---|---|---|---|
| 第一組 | 錢行素（滬） | 胡淑芬（鄂） | 羅玉珠（閩） | 張桂山（豫） | 十四秒六 |
| 第二組 | 曹漢華（馬） | 錢召秀（滬） | 李玉蘭（粵） | 徐碧雲（蘇） | 十五秒六 |
| 第三組 | 徐鳳英（馬） | 陳白雪（滬） | 陳端儀（豫） | 高之蘭（蘇） | 十四秒四 |
| 第四組 | 譚彩雲（贛） | 徐慧敏（青） | 蕭傑英（滬） | | 十六秒四 |

## 場中花絮

（一）輭性與硬性

九時二十分、當浙江對湖南足球戰來正劇烈、前鋒肉搏大有非我無天下之慨、忽然播音筒內傳來廣東調一曲、悠揚而動聽、全場觀衆耳爲之驚、說者謂此播音、也有硬性與輭性之別、此爲硬性消息雜以輭性之音樂、誠滑天下之大稽矣！

（二）致最敬之禮

足球第二場比賽、計爲馬來亞對遼甯、雙方均爲猛將、當兩軍人馬入場時、司令台上軍樂齊鳴、全場觀衆鼓掌歡呼、致最敬禮之意云、

（三）市長與專家

上海市長兼大會籌備主任之吳鐵城、昨與中委兼太極拳專家褚民誼、繞場循視一週、吳着藍色西裝白嗶嘰褲、褚着緘色軍服、下套馬靴、頭上蓋一白色便帽、觀衆拍手歡迎、吳氏頻頻點頭致謝、

（四）亦還之一笑

吳氏行至新聞記者席前、招呼各記者、與含笑慰曰：「各位辛苦矣！」記者均亦還之一笑、

（五）南京人吃緊

昨日女子籃球初賽、河南對南京、南京隊雖有陳清等努力擒架、然河南隊殺來利害、終以二十三比十九敗於河南、南京選手都垂頭喪氣、而觀衆掌聲時起、是助强不助弱、南京人聽到將作何感想、

□　□　□

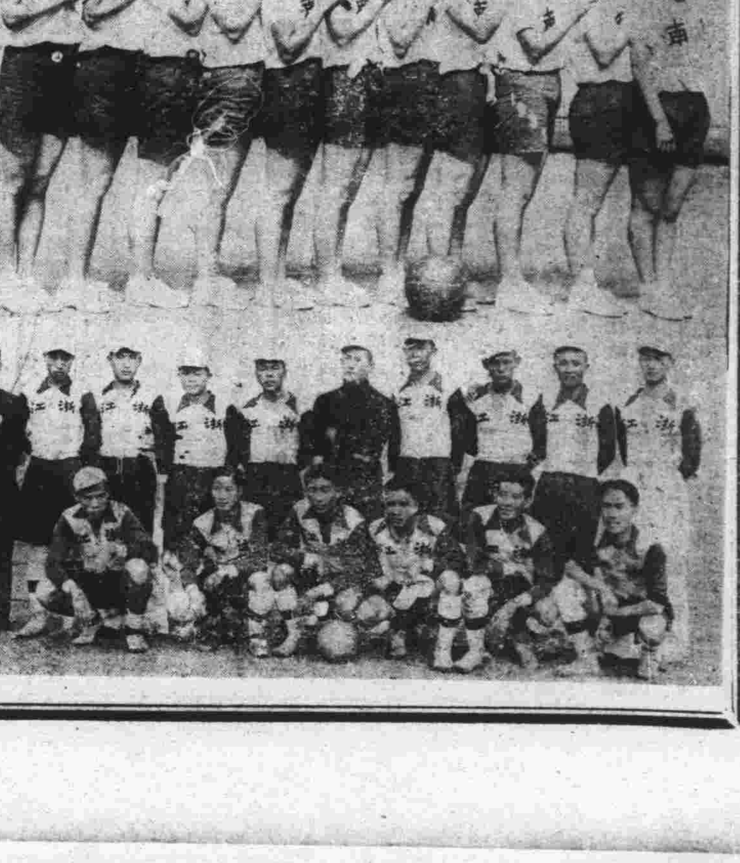

（上）足球比賽湖南對浙江圖示優勝者浙江隊（下）女子籃球比賽南京對河南圖示優勝者河南隊

## 跨越違章
## 吳必顯被取消資格
### 跳高第一名已由丘廣燮選升
### 鄂隊提出抗議

（本報上海十一日專電）吳必顯問題、鄂隊提出抗議、理由㈠大會不應在開會後有此決議、請展延至下屆施行、㈡處置有失公平、㈢吳本人該稱、渠無成見、爲保持運動精神、無論大會、是否接受、絕對服從、競賽委會上一晚八時、集會討論此事、王正廷、張柏苓、沈嗣良等均出席、十一時始散、張議吳必顯取消資格、確因違章、不能更變、郝徐二人、已由王正廷電京調查、俾與鄂吳一律辦理、

（上海十一日電）全運會競賽委員會、根據該會第二次會議決議、十一日致函湖北省單位稱、査吳必顯參加兩個單位預選、照章取消其本屆參加比賽資格云云、結果如何、尚待探問、

（中央社上海十一日電）男子跳高決賽奪得第一之鄂選手吳必顯、因曾參加兩預選、被大會判決取消資格、十一日午正式公布、以第二丘廣燮（滬）升爲第一、成績一公尺七七、第二于淸榮（遼）、一公尺七七、第三劉明儒（京）、一公尺七七、第四許文奎（滬）、一公尺七三五、第五周世釗（贛）、一公尺七三五、第六凌鴻照（粵）、一公尺七三五、此項得分、計滬十、遼五、京四、贛二、粵一、

按吳必顯昨日成績一公尺八〇、

（本報上海十一日專電）競賽委員會第二次會議之重要決議、關於參加兩地預賽代表兩單位之選手、取消資格問題、最初之發覺者、僅爲上海之郝春德、王季淮、及徐亨三人、但郝王兩人、據云代表京市、出席全運、並未得兩人本人同意、故不能謂即代表京市、京市對上海、已自動諒解、故已不生問題、而徐亨之來滬、亦爲特殊關係、故浙省亦不再追究、至於江蘇之女選手龐愛玉、根本並未參加上海預選、其報名亦他人自作代爲報名、故上海亦自動放棄、不再追究、目下卽京市、上海市、及浙江省、江蘇省各方面、已互相諒解、不生問題矣、昨日所發生之事件、爲湖北省跳高選手吳必顯之資格問題、經河北省之提出、初賽委員會、亦經決議通過、通知湖北省領隊、請吳停止參加、同時湖北省方面、亦以競賽委員會之處置不公、提出抗議、上海、南京、浙省、江蘇僅濕各方面之諒解、即可以取消資格、則湖北省決不能因不得諒解、而必須取消、處置方面、顯屬不公、如果上海、南京、江蘇、浙省等不同時取消、則湖北省衞顧全部代表退出大會、以抗議大會之不公平處置云、

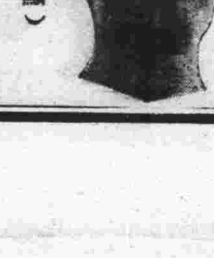

（吳必顯）

馬來亞華僑選手

# 男子田徑昨日決賽成績

## 鉛球　劉福潤奮力破大會紀錄

（上海十一日電）男子鉛球決賽、十一日下午一時半起、在運動場舉行、陳實球代表鄂隊出場、陳素負重望、十日鐵餅不幸落選、故對鉛球奮力競爭、初賽三次、以十一公尺餘佔首席、迫近全國紀錄、乃至最後複賽時、河北之劉福潤奮力一擲、以十二公尺三〇得冠軍、破大會紀錄、結果如下、（一）劉福潤（冀）、（二）陳實球（鄂）、（三）劉勁風（滬）、（四）郭潔（遼）、（五）匡能文（川）、（六）李鶴鼎（平）、成績十二公尺三〇、

## 鐵餅　冠軍郭潔成績逼近全國

（上海十一日電）男子鐵餅決賽、十日未賽完、十一日上午十一時續賽、參加之六人、各擲兩次、均未能超出十日之成績、郭潔冠軍、成績逼近全國、結果如下、第一名、郭潔（遼）三十七公尺六〇五、第二名、冷堡根（京）、三十六公尺三六五、第三名、張齡佳（平）、三十五公尺四四、第四名、劉福潤、（冀）三十五公尺一一、第五名、王先登（閩）、三十五公尺一一、第六名、程孟平（申）、三十四公尺七二五

## 一百公尺　劉長春不能再創新紀錄

（上海十一日電）男子一百公尺決賽、三時一刻舉行、爲全場興趣所集中、頗多以劉長春預複各賽、成績不佳、有被傅金城擊敗之慮者、但鳴槍後、劉以極迅捷之起步、自始即居先導、傅雖奮勇追逐、終爲劉拋落三公尺、劉成績爲十秒八、以未能擊破全國紀錄爲憾、賽畢、即由王世杰給獎、第二名以次均相差極微、鄒金勝九阮泐權落選、結果（一）劉長春（遼）（二）傅金城（馬）、（三）趙秉衡（奧）（四）陳永嗣、（滬）（五）黃飛龍、（滬）（六）何培根（奧）、成績十秒八、

## 四百公尺中欄　飛將軍孫惠培榮膺冠軍

（上海十一日電）男子四百公尺中欄決賽、於下午四時三刻舉行、事前以王精熏錦標之呼聲最高、王居中圈一路領先、至最後轉灣時、孫惠培如飛而出、直抵終綫、王雖拚命衝刺、仍落後三公尺、孫成績、接近全國紀錄、上屆冠軍陶英傑、苦戰得第五、張斗堂、林帶熙、落選、賽畢、由交長朱家驊給獎、此項滬一舉得十二分、使徑賽錦標得一保障、結果如下、（一）孫惠培、（滬）、（二）王精熏、（平）、（三）陸祖蔭、（浙）、（四）鍾恩靈、（滬）、（五）陶英傑、（滬）、（六）廖金海、（冀）成績五十九秒五、

# 女子田徑昨日決賽成績

## 跳遠　馬來亞鄧銀嬌打破全國

成績五公尺〇六

（上海十一日電）十一日下午女子跳遠決賽二十餘人、參加三試後、鄧銀嬌（馬）、李森（申）、陳鏗（馬）、李綬芬（申）、陳再春（申）、楊異珍（粵）、六人入選、決賽奮鬥結果、鄧李均打破全國紀錄、李陳亦迫近紀錄、鄧並超出五公尺難關、爲大會極大收獲、此項得分、馬十一、申七、粵四、

第一鄧銀嬌（馬）五公尺〇六
第二李　森（申）四公尺九八
第三陳　鏗（馬）四公尺七七四
第四李綬芬（粵）四公尺七六五
第五陳再春（申）四公尺四四六
第六楊異珍（粵）四公尺三六五

## 五十公尺　上海李森小姐榮獲冠軍

（上海十一日電）女子五十公尺決賽、於男子百公尺完畢後、舉行續賽、打破全國紀錄之李森、發脚奇速、一路奮勇前進、最後衝刺、尤爲有力、以六秒九平等全國紀錄、奪得首席、李決賽前、適參加跳遠、不免疲乏、否則成績當更可觀、第二爲陳鏗、距李約一米許、焦玉蓮、陳鏗相差一肩、鄧銀嬌、遠居第四、上屆冠軍、張潔瓊、則得第六、陳梅先李媛芳落選、賽畢、由王正廷給獎、此項得分申十一、馬八、閩二、粵一、結果如下、（一）李森、（申）（二）陳鏗、（馬）三、焦玉蓮、（申）四、鄧銀嬌、（馬）五、許梅英、（閩）、張潔瓊、（粵）成績六秒九、

# 男子球類

## 足球　滬才鼎盛閩亦復起之秀

（上海十一日電）十一日下午四時足球次賽、滬對閩、滬因人才鼎盛、經驗亦豐、戴麟經、孫錦順、李義臣、諸鋒進攻尤銳、閩雖初組成軍、門將技術、尚頗佳妙、迭救險球、餘亦不失中上之選、上半場、李義臣、頂入一球、先開紀錄、隨以四比二佔先、下半場、滬再勝四球、結果八比二、滬勝、

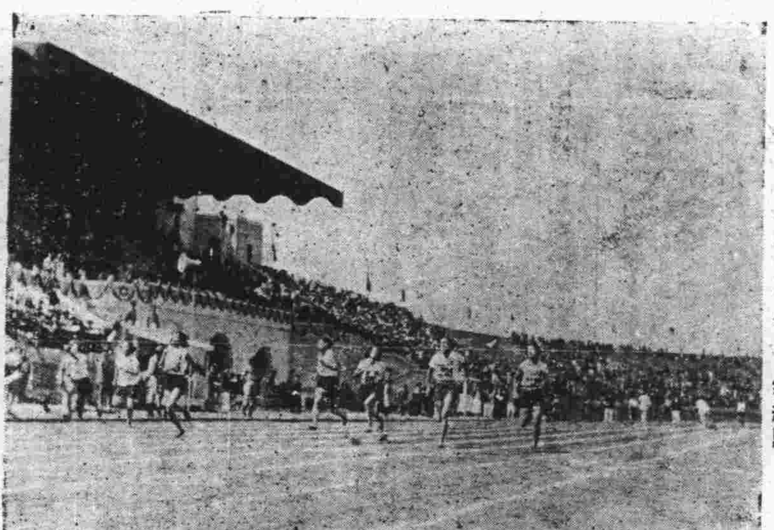

女子五十公尺比賽終點

### 馬華威風遼甯相形見拙

（上海十一日電）十一日上午十時、馬來亞對遼甯之足球賽、馬華隊威名遠振、遼甯亦不甘示弱、但究非其敵、幸守門技藝尚佳、救球不少、上半時、五比一、再戰後、馬隊前鋒極活躍、遼隊反攻無效、某球員對裁判員有侮辱被罰出場、形勢愈弱、又輸四隻、結果、九比一、馬華大勝、

### 無抵抗能力結果吃鴨蛋

（上時十一日電）十一日晨八時、足球初賽、浙對湘、浙球藝較佳、湘毫無抵抗能力、結果十三比〇、浙勝、

## 網球　單打許承基大勝梁寶琦

（上海十一日電）十一日下午一時、男子網球單打、共有五場舉行、馬來亞對豫一二單打、豫棄權、馬勝、（爪哇）許承基對（威海衛）梁寶琦、結果六比零、六比零、直落二、許勝、湘對皖二二單打、皖棄權、湘勝、

### 雙打實力懸殊毫無精彩

（上海十一日電）男網球雙打初賽、十一日午後三時舉行、初賽計賽五組、因實力懸殊、毫無精彩、計川以二比零勝浙、京以二比　勝閩、滬以二比另勝鄂、粵以二比零勝贛、

王文正、錢耀彬（川）（六—二）（六—二）郭彭年、戴廣進（浙）
馬少伯、梁德光（京）（六—一）（六—一）林全福、謝炳煌（閩）
林寶華、邱飛海（滬）（六—一）（六—二）羅光圭、吳國霖（鄂）
黎家駿、徐潤培（粵）（六—一）（六—二）朱清和、毛麟魁（贛）
徐煒培、何家鑾（港）（六—一）（六—二）鍾子良、梁　澍（晉）

## 籃球　魯善聯絡以二球勝江蘇

（上海十一日電）男子籃球初賽蘇對魯、十一日晨九時比賽於體育館、雙方實力相當、魯以聯絡較優、上半時卅比十六佔先、下半時蘇反攻、以二十六比十六佔優、結果、四十六比四十二魯勝、

### 湘隊藝術幼稚慘敗於菲

（上海十一日電）十一日下午三時、男子籃球初賽、菲對湘、雙方實力懸殊、菲隊遠傳近遞、投籃均佳、湘隊藝術幼稚、欠合作、上半時五十九比七、下半時三十一比十五、結果九十比二十二、菲勝、

（上海十一日電）男子籃球初賽京對藏、藏棄權、京勝、

## 排球　連戰皆捷三比零浙勝贛

（上海十一日電）十一日下午、男子排球初賽、浙對贛、浙實力雄厚、連戰皆捷、第一局、二十一比四、第二局、二十一比十三、第三局、二十一比十、總結、三比零、浙勝、

## 棒球　粵投捕擊均佳戰勝北平

（上海十一日電）棒球初賽、粵對平、十一日下午三時舉行、粵投捕擊均佳、平除第二、第九兩局、各得二分外、其餘各局、均無所獲、結果、粵以十二比四勝平、

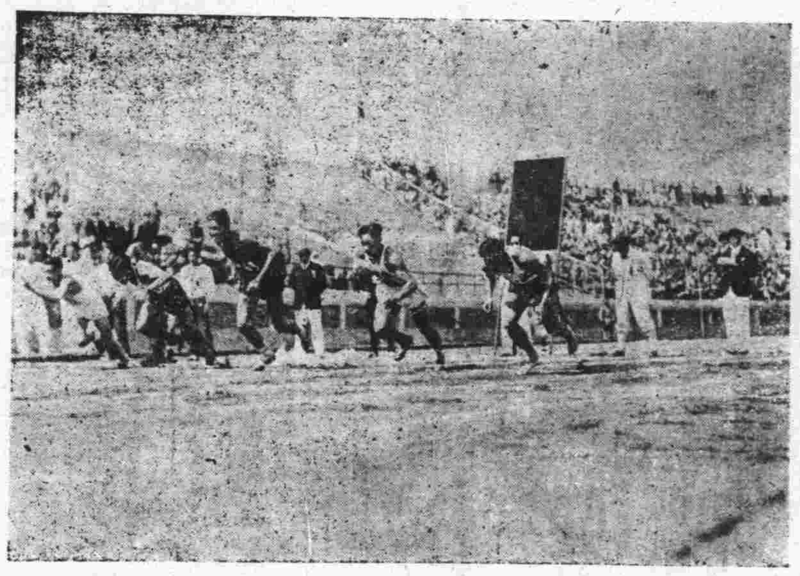

男子百公尺預賽起點

# 女子球類

## 網球　王氏姊妹花有錦標希望

（上海十一日電）女子網球初賽、十一日晨、舉行單打四組、川葉玉如、以六比二、六比〇勝平司徒美貞、平唐明珍、以六比四、六比二、勝川何淑熙、晉王春菁、以六比〇、六比一、敗冀梁紹怡、晉王春葳、以六比〇、六比〇、勝冀陳煥、晉王氏姊妹花、本屆實力雄厚、仍可蟬聯錦標、九以王春菁、擊法穩健、不亞男子、本屆單打冠軍捨伊莫屬、

### 黃山農大勝湘女程孟孝

（中央社上海十一日電）女網球單打初賽、十一日午後四時舉行、四組初賽、除閩王西荅、因逾時不到棄權、馬來陳洪章夫人不勞而獲外、餘均成一面倒之勢、各組賽數如次、

黃山農（京）（六—〇）（六—〇）程孟孝（湘）
陳　清（京）（六—二）（六—〇）譚　樵（湘）
陸素立（馬華）（六—一）（六—〇）陳紳華（閩）
陳洪章夫人（馬華）——王西荅（閩）（棄權）

## 籃球　京豫實力平衡一場酣戰

（上海十一日電）女子籃球、京對豫十一日上午十時舉行、雙方實力平衡、結果十九比十九、延長三分鐘、豫擲一罰二、連得四分、遂以廿三比十九豫勝、

## 排球　冀閩勢均力敵表演極佳

（上海十一日電）女子排球初賽、冀對閩、十一日下午二時舉行、兩隊勢均力敵、表演極佳、結果、第一局二十一比十、冀勝、第二局、二十三比二十一、閩勝、第三局、二十一比十五、冀勝、第四局、二十二比二十、閩勝、第五局二十一比十、冀勝、總結果三比二、冀獲次賽權、

## 壘球　魯勢力雄厚京女遭慘敗

（上海十一日電）女子壘球初賽、魯對京、十一日下午一時交鋒、魯隊勢力雄厚、京遠非敵手、結果以三比〇、京遭慘敗、

## 兩日來得分統計

（上海十一日電）全運會兩日來男女田徑賽得分統計、男子田賽滬遼各十五分、並居首席、冀十分、京九分、緊隨於後、鄂平各五分、川閩贛各二分、一分、男子徑賽、滬十七分、居絕對優勢、遼七分、馬華、平各五分、浙四分、冀一分、男女田徑賽、錦標滬呼聲極高、

## 成績仍平平

（本報上海航快）十一日晨十一時三十分、繼續比賽、昨日下午因天雨未賽各項、田徑成績仍平平、毫無出色、百米次賽成績、均在十一秒以外、更大失人望、劉長春與傅金城角逐、劉發脚尚佳、至五十米後、僅差一肩落後、殊爲可惜、傳至成績仍爲十一秒一、未識劉氏在南京時、所測之成績、十一

## 足球速寫

㈠浙江對湖南

十一日上午八時、男子足球初賽、爲浙江對湖南、奄湖南老素有蠻子之稱號、能越山過嶺、引敵衝鋒、持久苦幹之精神、是值得吾人佩服的、不過現在威風已大減往昔、但在運動本旨上說來、勝負可不必計及、昨日比賽、雙方戰來頗烈、上半場竟以六與〇之比、湖南蠻子慘敗、以記者眼光觀察蠻子方面前鋒中鋒尚很賣力、惟守門太不老練、故失球殊多、下半時換場仍是浙江佔上風、蠻子是一蹶不振、浙江脚頭又踢入七球、總結果以十三比〇、湘健兒竟抱鴨蛋南歸、誠意料所不及也、亦云矣、

手舉動稍嫌粗魯、連次判罰十二碼球、觀衆譁然、戲謂裁判員太不留餘地也

香港選手

## 今日球類比賽秩序

（上海十一日電）十二日球類比賽秩序如下、

㈠足球　鄂對贛　粵對魯　京對豫
㈡男子籃球　川對蒙　馬華對青海　吉林對青島
㈢女子籃球　青島對　魯對浙
㈣男子排球　豫對港
㈤女子排球　平對京
㈥網球　男子單打　浙一二對川一二　京一二對閩一二　滬一二對鄂一二　贛一二對一二
男子雙打　平對青　馬華對湘　爪哇對港　冀對蘇
女子雙打　對鄂　蘇對滬　京對湘　閩對馬華
㈦棒球　滬對湘

# 會場什錦素描（第二天）

（一）題外散奏

是隔昨的一個下午、在秋雨逞寒的空氣中、坐着汽車從泥濘道上駛到了下關、時間已是四點二十分、爲了寄報的問題、本報王總編輯會在行李房交涉快遞的手續、我也在旁邊插插嘴、時間是因此的延誤、鐘聲已報告車快要開出了、票子還未買、催促的心情命令着兩隻腿子帶跑兼跳的奔向售票窗口、票子買好後、持而進站、爲了隨身所帶的報紙剪票員不給放行、重又跑到行李處過磅掛號、始克進站登車、

雖則今日是「雙十」假日、車上並不擁擠、摩登的娘們、和新貴的爺們也許在昨天夜車各走了、叨時之幸、七點鐘的不算長——也不算短的車程到未受到什麼不願受的景況、月亮躲在雲團、半隱半現、雨後的秋夜、黑暗而帶寒意、在十二時的時候車經駛達了不夜的城——上海、人工的光明、好似把黑暗驅走着、虛幻的享受、我總覺得在這假的亮光下追逐的人們是無聊、墮落、慢性自殺的表現、

從汽車跳到火車、再從火車跳到汽車、在這一再交動的轉換下、身子已不是在白下的報館、而已放置到海上的東方、四百四十二號的房間是本報黃趙二先生的安然下榻室、湊上了一個可說是鼎足而三、可是我却不够做着鼎的一足、

（二）晨曦進發中的一瞥

爲了職務上的責任心、雖則昨晚在下夜二時才睡、可是大家在六時敲過未久就起身了、這個年頭、國人都在　着利權不可外溢、我們也就不敢擅自反動、叫汽車是叫的那中國人資本經營的祥生公司的汽車、雲飛和利利我們是不敢光顧、

早晨的上海和夜間的上海的景況完全兩樣、這是熟知十里（？）洋場的人們所公認、何況我們又是在清晨的七時、紅背心的清潔夫、帶着睡眼不足的形態在馬路上清道、糞車散佈着汽車行駛的柏油路上、趕早的苦工們又奔跑着向着各人所要前去的目的地進行、

江灣路上已不是「一、二八」戰事結束時的荒涼、彈穿的牆孔、都已修葺一新、被戰爭所燬壞着的國立上海商學院也已重建、美奐美輪的矗立在西體育會的對面、

會場已在視綫可接觸的前面、運動員如晨星般散落在大道上彳亍、天空中飄蕩着歡迎選手的輕氣球、和會場四週所插的旗幟、點綴了晨空、這又是向我說、三十幾個單位、二千數百餘健兒逞現手段的所在、就在這兒、

（三）會場內外的雜景

小題寫上着「雜景」、自然所報告的是些零三等四、先談吃食館吧、選手來自四方、口味自各不同、有人他明白這、在不同的牌名下、來上幾幅招徠的布招、從紅黑的筆跡中、顯著地標明了特聘川、粵、豫、牛、浙、蘇名廚師精製菜肴的字樣、水菓舖、咖啡店、西菜館更屬應有盡有、體育用品更來得星羅棋佈、勤奮、中華、商務都租着會場的屋子、在推銷着商品、

運動員是不怕風寒柴恙、或競技受傷的、因爲醫病的療養室已那樣清潔整齊地設在二道首門的左側、富有少女熱情、慈母心腸的年輕漂亮的女看護是那麼多、醫師當然請的高名、藥品更是無缺有備、

運動員假是高興、想把他和她自己的錦標榮譽報告他或她自已的愛人的話、那只要你喜歡、電報局、郵局都臨時該辦事處在會場二門的左側候你的便、自然囉、單位團體、新聞記者、會場職員、商店老闆、軍警工役、……用爲交流心聲、若照出發、自然也在歡迎之列、最妙不過的是香水與雪花膏一類的化裝品的應市、使得愛漂亮的男女選手、都得撥暇光顧、大清早我就見着不少的年輕的少爺們、小姐們穿梭的出入、無怪今年八個月對外貿易的入超、海關公佈這些東西座了第二把交椅、

運動場裏面的走馬看花

關於本日各項運動的情狀與結果、本報另條已有詳細的記載、在這兒對讀者是不負報告的責任的、要說的只是些「見聞」的碎珍、

A田徑與足球場、圓形的運動場的裏面的跑道和足球場都佈置在這塊、看台圍週的圍繞着、大門和主席台相對、記者之席、在主席台的右邊、昨日的大雨、今日的大晴、弄得一班帶着呢帽的「無冠皇帝」、先則是水淋湯鷄、繼又是日蒸汗牛、可是沒有無冠皇后在、要不然、來個「牛衣對泣」也是有趣味的事、話得說回來、記者們一文未化、已是傍近「近水樓台」、像那化上一元、六角、四角、二角的觀衆、總比較强些、若比主席台看座上的太太小姐、老爺少爺們遜色不少、這恐怕就是階級的機搆罷、

B網球場與排球場

在運動場與體育館三角形之間、設置着一個臨時球場、外圍以白色鉛絲、中隔藍布幕帳、分而爲排球、網球二場、看台的觀衆都可左右逢源、

當筆者入場時、適値山西網球女選手王春葳姊妹練習、表演極佳、使得幾許球迷、神往心事、我亦覩上了三五分鐘、隔鄰正是上海市選手的一夥子小妹妹在練習排球、童貞無邪的心情、在她們一跳一拍的時候充分表現、在旁邊做着啦啦隊的小姊妹、看到適逢好處的時候、小巴掌拍得整天價的響、球員中的她們、有時是因了某一種的挑撥、把頭一擺、嘴一歪、脫口的叫出「鬼！我不來、你這壞來西的東西」、旁邊的人打來個打渾、那她又是「呀、媽啊」的叫着、好像要乳吃的樣子、

（C）游泳池

游泳正式賽是要在十六日開始、泳場是體育館的樓上、鐵柵半掩、是表示着不准人入、筆者倚賴着新聞記者的徽符、扣關而入、池子內起浮着一些游泳家、男女都以粵籍爲多、可是美人魚並不在水、魚姊也不曉藏身去什麼地方、看的人自然是零零落落、不過聽到消息靈通者說、美人魚昨夜十二時都來練習、今日陽光曬朗、到反不來、我想這恐怕是魚懼張網、不、實在是張網的太多啊、

（D）宿舍一瞥

宿舍是男女各據一方、男的在運動場外、分元亨利貞四個字　女宿舍則在體育館內、裏面的設備是不是和男宿舍法國郵船四等艙內鐵床和鐵床的接着、因參觀手續麻煩、恕無報告、

（五）尾聲

這是烈日蒸晒着時的胡圖、因爲趕車送京、又無修改的機會、好在這並不是什麼要聞、供給茶餘飯後的消遣、馬虎點、想也不至如何尤罷、可能的話、明日當再來一段、

# 本報廣告價目

封面每長行兩元以三行起碼二版以下每長行一元五角三行起碼放版長期格外克己



## 許德志等土地登記啓事

茲有坐落本市白衣菴街門牌第八號所有南京市土地產東至戴姓屋西至徐姓屋南至白衣菴北至戴姓屋面積一分一厘二毫五絲權登記遺失民三新契一紙包約一紙除另請公告外特先登報聲明如有異議即向南京市土地局提出理由及證件爲要

## 土地登記啓事

茲有坐落本市啞叭巷街十六號十七號十九號門牌地產東至啞叭巷西至東區第二救火會地南至東區第二救火會北焦姓屋面積二分八厘四毫七絲茲因本產執業書據早年被火燒毀除另請公告外特先登報聲明如有異議即向南京市土地局提出理由及證件爲要

## 吳永大車行對新新行黃成桂曹正如道歉啓事

本行車夫曹良玉等昨日將新新車行賬房黃成桂銅匠曹正如面部打傷現經調解除醫治費由本行經理吳金山負責外並將三車夫開除特此登報道歉

## 臥嘗飯店

提倡國貨的—急先鋒

▲定辦筵席▼

自五元到十六元止

▲國貨大菜▼

乙種七角甲種五角

—花園飯店—

是南京最合現代式的……

一切設備完全國貨

電話 二二零五三號

地點 中山路新都大戲院斜對面

## 輔雲診療所

▲專門花柳白濁等科▼

無論急慢白濁新法治療見效迅速負責根治 精割包皮過長只收六元毫無痛苦注射六〇六及九一四新法注射決無反應藥量〇三、〇四五、〇六、三元〇七五四元〇九、五元

時間上午九時至十二時下午一時至五時 △星期照常▽ 地址三元巷二十號

## 北平老牌 馬應龍專門眼藥

專治砂眼及各目病其效如神

地址太平路南口中正街西首路北 下關大馬路西首

## 首屈一指 趙半仙命相課

寓中正街門簾橋四五七號

談言屢中 別出心裁

## 首都湘大旅社減價啓事

本社開設，歷有年所，交通便利，房間寬敞，定價低廉，招待週到，並附設食堂，包辦酒席，宵夜小喫，應時俱有，諸凡設備，盡善盡美，歷蒙各界顧客贊許，茲爲酬答顧客起見，自十月一日起，房金減半，茶水一併在內，長年包月，尤特別克己，侍役賞費，聽客自便，特此減價。

△地址國府路東首黃家塘 △電話二三九二五

## (港)(粵)(著)(名)哲學專家吳劍秋標準論相

「標準哲理論相」「來人不要開口」「須靜坐一分鐘」「能知心腹之事」

(一)能知軍界前途進退 (二)決定政界升官罷職 (三)曉得商界生意盈虧 (四)預測學界功名得失 (五)解釋你的婚姻美惡 (六)鑑辨你的妻妾賢愚 (七)察看你的兒女多少 (八)警告你的謀事成敗 (九)判斷你的家庭變遷 (十)化除你的目前愁慮 (十一)推查你的流年好壞 (十二)詳述你的終身榮枯

以及種種有不能與人言難題請來一試直言答立判分明定有特殊奇驗

「優待各界士女」「剪此報紙來談」「論相暫取四角」「推命減潤五角」

現寓南京二郎廟延齡巷東亞飯店一〇五號

## 首都福記汽車行

總行地址白下路珠寶廊 總行電話二三一六七號

下關分行 地址大馬路 電話四一九三三號

隨叫隨到出租汽車

| 送單 | 回來 | 附註 |
|---|---|---|
| $1.00 | $2.00 | 價目特廉 |
| 1.20 | 2.40 | 一律按時計算還路面議 |
| 1.50 | 3.00 | 按時加無論行駛與否 |
| 1.50 | 3.50 | 左列價目往返倘有逾時 |
| 2.00 | 3.50 | |
| 2.00 | 3.50 | |
| 4.00 | 6.00 | |
| 5.00 | 8.00 | |
| 6.00 | 8.00 | |

## 婦科救星 馳名全國 韓奇逢

主治經血不調，提前錯後，經閉腹痛，發燒心忙心跳，白帶過多，久不生育，于宮寒冷，腰腿筋骨疼痛，或久患小產腹內有病者，頭迷兩肢無力者，胸膈鬱悶，飲食少進，夜不安眠，睡多惡夢者，行經血色不正或紫色成塊及淡紅者，氣虛，咳嗽痰喘，時愈時犯，如同邪病，因生氣或房事所傷以致崩漏者，午後發燒者，凡患經血各症服之，效力絕大，萬試萬靈，可謂婦女第一聖藥也，定價每盒五元每打五十元，各大藥房均有代售，將款匯至即寄不誤

總公司上海英租界大通路一九三號 南京白下路大中橋西第二九一五號

韓奇逢藥房限公司

## 留日性病專家 黃文山

專治手淫或酒色過度所致之遺精早洩腎虧陽萎神精衰弱失眠健忘精神不振閨幃乏趣與新老凡淋濁婦女生殖器病各期梅毒花柳病招徠之併發症等診斷確鑿用藥有方爲振興民族及增進家庭幸福計收費從廉

診所中正路廿七號新街口南中西醫務所

## 定州郭敬宇眼藥主治各種眼病功効無比

敝號總廠創於河北定州歷有年所製造最優等眼藥功効卓著藥到病除久爲各界所推許經行政院衛生署化驗完竣證明批醫字三二一號化雲散眼藥一種實業部亦給有獎狀品名超等眼藥上等眼藥鐵道部鐵路沿綫展覽會亦給獎褒揚名馳中外各大商埠均設有支店特約經理茲爲推廣營業起見售價從廉各界請認明郭敬宇眼藥金魚牌商標嚴防順晉假冒敝號非與全憑廣告宣傳者可比務希垂察外埠函購原班寄奉

得獎證明 鐵道部第七五一號 實業部第九二號

認明金魚商標郭敬宇眼藥謹防順晉假冒

總廠河北定州 支店上海法大馬路自鳴鐘 南京昇州路中華路口 本京經理金魚藥社 總號定州車站街 各大商埠均有特約經理

## 廣東醫院

專治 花柳白濁 陽萎早洩

## 首都唯一 高尚男女 新新 服裝專家

金風送爽之際 本商店新到大批呢絨花色合時精製1936年最新式現代標準大衣

▲四大特點▼

式樣新穎 文雅美觀 價目眞確 定期不誤

地址太平路花牌樓電話二一七〇四轉

## 尹光康牙醫遷移於中山北路中央路保泰街交叉左角新建之鼓樓齒科院應診

掛號時間—每日上午九時至十二時 下午三時至六時

診治時間—每日上午十時至十二時 下午三時至七時

星期日全日照常診病星期一下午完全停診不在診病時間內請勿駕臨敝院否則概不接待

## 樵山醫院

專治內外花柳各科 最新治淋電療短波機

包戒煙癮毫無痛苦

特設 高週波電療機 大號太陽燈 大熱光燈 愛克司光線

本院備有病室以便住院療養

院址 龍王廟火瓦巷 電話 二二八四一

## 實業部註冊中國首創第一家 精益眼鏡分公司

OPTOMETRISTS & OPTICIANS

配眼鏡決不能如購普通物件可比 因爲戴不合光度之眼鏡 對於智識及事業精神有莫大阻礙 本公司爲全國最進步之眼光學專家

驗光準確 儀器精良 品質高尚 價格公平

中國精益眼鏡公司

南京支店太平路花牌樓電話二二三四一

驗光主任王翔欣謹啓

## 南京商業廣告社

經辦京滬各種報紙廣告

優點 取費從廉 辦理迅速

地址下關鄧府巷二十三號 電話四一六零七號

## 首都龍門汽車行

新式汽車 電話 八一八三二 三一四三二 日夜出租

| | |
|---|---|
| 送單城內 | 一元 |
| 送單下關 | 一元二角 |
| 每小時 | 二元 |

●遠途另議●

敝行服務週到久荷各界稱譽所有車輛均係新式安穩舒適輕快無比茲爲優待顧客將定價減低敬祈鑒察

總行地址國府路七號 分行地址夫子廟龍門街十號

## 南京市政府 第一五五期公報出版

南京市政府公報第一五五期出版本公報內容編制計分會議規委法令公牘報告統計特載附錄各欄材料豐富編輯新穎每月出版一期現第一五五期業已出版定價每本大洋一角本市開明圖書教育用品社及正中書局均有代售如欲定閱請向市政府秘書處編譯股接洽可也

## 中國國貨銀行儲蓄部

創業 養老 教育 婚嫁 種種問題 惟儲蓄可以解決之

印有詳章承索即奉

南京行址 新街口 水西門大街口 黃埔路勵志社內

## 精製銅版鋅版五彩商標銅牌 利豐美術照相製版所

特點 出品精良 交貨迅速 價目低廉 接送稿件

地址中正路二七八號 電話二三九一七號

## 大陸銀行

秉服務社會之宗旨與各界合作

總分行 天津 濟南 長沙 上海 南京 杭州 無錫 漢口 蘇州 北平 青島 石家莊 鄭州

支行 蚌埠 牯嶺 南昌 南潯

辦理普通商業銀行業務 兼辦 國外匯兌 儲蓄 信託 代理收支各種款項

南京分行 朱雀路中 電話二三三八七 二八一七〇

南京支行 北門橋大市魚市街 電話三一五八三 二一〇六三

## 鳴謝國醫吳海泉先生八法神針

凡男婦患膨脹癥瘕痞塊花柳月經不調及一切疑難雜症求診者無不針到病除內人患膨脹年餘今春來京就醫中西醫屢治無效前晤金鑄齋君詢知金夫人亦患膨脹曾經吳先生以針術放水完全治愈乃立請吳先生診視亦斷定爲水膨施針放水應手奏效仙德內人月經不調久不受孕經先生一針獲男特此聯名登報鳴謝

趙筱坡住國府東街六號 金鑄齋住細柳巷湖北會館 毛仙德住御史廊十七號

地址城北太平橋二十一號內吳海泉診所

## 國醫內外科郭受天應診

時間 門診上午九時至一時 出診午後三時至八時

診金 門診初診一元復診減半 出診初診五元復診三元

地址本京長樂路張都堂巷十一號

## 鳴謝婦科聖手程立卿

啓者鄙人結婚多年久未孕育留意內子體格似覺無病惟常患腹痛逐漸有氣虛血弱之感深然憂之乃請程立卿女醫師詳細檢查判爲宮口窄小位置不佳事液酸性過甚若不迅與治愈防礙孕育於是每日到診所依法治療扶正宮位通闊宮口減輕酸性治理不久多年復痛一旦消除現已成孕數月矣設非醫師診斷明確醫術高名何克臻此爰特登報鳴謝並告同病者知所問津焉

女醫師診所在楊公井國民戲院對面日間電話二三一四六夜間電話二二二〇八

總理陵園警衛處 李勸昌啓

## 沙眼根治之可能

沙眼原非一種，並有輕重之分，若病者能抱決心就醫，醫者能有適當方法治療，再假以時日，十之九有治愈之可能，本醫師憑已往之經驗，將各種沙眼之治法，特加改良與補充，除少數特型之惡劣沙眼外，其餘如纏綿數年，難治之沙眼，往往在短期間內，獲極顯著之奇效，本診所特備△紫外光，△特別手術，△空青眼藥，專治各種沙眼，凡患此沙眼者，希注意及之，爲幸。

診病時間上午九時至十二時下午二時至四時例假及星期日上午九時至十時過時不診

鄭懷仁醫師專門眼科 南京鼓樓南中山路旁

# 京市社会

## 京各界昨晨舉行 總理蒙難紀念會

### 到各界代表約四百餘人 袁野秋主席并致開會詞

南京特別市黨部、昨上午九時、在大禮堂召集首都各界舉行紀念總理倫敦蒙難第三十九週年紀念大會、到委員袁野秋、周伯敏、書記長彭爾康、及各機關、團體、學校、各下級黨部代表約四百餘人、由袁野秋主席、領導行禮畢、并致開會詞、至十時餘、始呼口號、散會、袁野秋詞長從略、

## 市政會議昨決議 厲行國民勞動服務

### 決開征筵席業之營業稅 清查土地擬定暫行規則

市府於昨日上午十時舉行第三七二次市政會議、十二時散會、下午繼續開會至五時始散會、主席馬市長、首由秘書長及各局所長報告祕書處及各局所處理重要案件、繼即討論案決議如下、

（一）市長交議、王參事審議土地局呈擬南京市土地清查暫行規則案、決議修正通過、（二）市長交議財政局簽復奉令調查本市筵席業營業狀況一案、遵令推算該業全年營業稅稅額情形、應否開始徵收、請公決案、決議應即照案開徵、（三）市長交議參事審議工務局呈復修正南京市鄉鎮區建築暫行規則案、決議修正通過、

（四）陳社會局長及宋工務局長提議、為將委員長電飭厲行國民勞動服務一案、擬組委員會主持辦理、請公決案、決議指定宋局長陳局長、王參事、張參事、及葛專員為籌備委員、由宋局長召集、茲將國民勞動服務委員會組織大綱草案錄後、

南京市國民勞動服務委員會組織大綱草案、第一條、南京市政府為辦理實施國民勞動服務、水利季節事項設立南京市國民勞動服務委員會、（以下簡稱本會）第二條、本會設委員十一人至十五人、除由市政府指派主管人員外、並聘請各關係機關、各學校校長代表、及專家充任、第三條、本會設常務委員三人、由市政府就委員中指定之、第四條、本會設左列各組、每組設股主任一人、副主任一人、或二人、由委員會就委員中指定兼任之、（一）總務組關於文書撰擬記錄、及會計庶務等事項、（二）徵工組關於計劃辦理征工之召集編制分配、及遣還等事項、（三）工程組、關於水利之工程、技術之指導、及訓練等事項、（四）造林組、關於造林地區之選擇、苗木之預算分配、及指導栽植等事項、（五）宣傳組、關於舉辦勞動服務季節宣傳品之撰擬宣傳隊之組織、及演講會等之籌備事項、（六）督察組、關於辦理事務、或技術員工之監督考核及施工情形之視察聯絡等事項、（七）衛生組、關於醫藥救護等事項、第五條、本會委員會議由常務委員召集之、第六條、本會各組視事務之需要得向各關係機關請調職員辦理之、遇重要時得酌用雇員、第七條、本會會址設於市政府內、除事業經費另行設法籌措外、所有辦公費用、由市政府撥發之、第八條、本大綱自核准公布之日施行、

## 集團結婚

◇參加人數將超過上屆◇
◇社會局另覓較大禮堂◇

南京市第二屆集團結婚、決定下月底舉行、連日參加登記者、亟為踴躍、截至昨日止、已達十三對、市府尚有三對、今日亦將參加登記、此項登記期限、即將於本月二十日截止、預料新人前往登記者、日內必將激增、社會局以本屆結婚人數、將超過上屆、前次勵志社結婚地點、恐不敷用、決另行尋覓較大地點、如果人數不多、則仍在原處舉行云、

## 救災公債額增為兩千萬 財部將另訂辦法

### 下月一日可發行

關於發行救災公債一案、前經中央常會決議、令飭財政部妥擬辦法後、即由該部決定債額一千萬元、並由公債司擬具發行原則、及公債條例草案、呈經行政院通過、轉呈中央核定、日前中政會開會討論時、以本年江河水災奇重、准將債額增為兩千萬元、令飭財政部重擬發行辦法、茲據財部息、該項公債債額增加後、原擬發行原則及條例草案、須重加擬訂、現由公債司妥擬中、預料發行日期、當在下月一日、至此項債額增加後、因一部份係由公務員承銷、故發行時、對於推銷方面、並不因數額增加而受影響云、

## 京市征工五千人

### 以築堤造林開河為主 每人工資一角四分五

京市征工服役、決定自十一月起開始實施、其詳細辦法、刻仍由市府擬製中、聞將征工五千人、工作四個月、每人每日津貼一角四分五厘、共應征而不工作者、每日須倒貼一角四分五厘、以之僱工代理工作、以築堤造林開河為主、

## 情有可憫宜從寬宥 金樹仁釋放出獄

### 稍事休養即謁林主席等申謝 金昨發表談話

前新疆省主席金樹仁一案、業經國府委員會議議決特赦、訓令各司法院轉飭司法行政部遵照辦理、該部奉令後、除分令江蘇高等法院辦理未完法律手續外、復令飭江蘇第一模範監獄從事釋放、典獄長紐傳鎔昨（十一）日奉令後、即令金樹仁辦理出獄手續、下午五時三刻、金樹仁隨同前來迎接之前新疆省府王參事、前財政廳黃廳長、乘汽車返四條巷私邸休息、

〔金氏談話〕金氏衣天藍色綢袍、着便鞋、精神尚飽滿、惟以兩年來身體多病、飲食減半、睡眠常不足、此後將在家休養、據金氏語記者、此次蒙國府特赦、至為感激、俟稍行休養後、當晉謁林主席、居院長、汪院長、藉申謝意、

〔羈押時日〕金案係於去年六月二十九日判決、判決前曾拘留六百另六日、依法拘留二日、折徒刑一日、計三百另三日、七月六日送第一模範監獄、執行迄今、共一年一個月十六天、為原判三年六個月之三分之一弱、

〔釋放訓令〕茲將司法行政部訓令、探錄於下、案奉司法院本月十一日第六七〇號訓令內開、為令遵事、查本院呈請特赦金樹仁一案、業於本月十日奉國民政府令開、據司法院呈稱、查前任新疆省政府主席兼邊防督辦金樹仁、因於民國二十年十月間擅訂新蘇臨時通商協定、經判處有期徒刑三年六月、褫奪公權五年、確定在案、現經本院調閱案卷、金樹仁擅訂協定、固屬觸犯刑章、惟新疆僻處邊陲、情形特殊、該犯身膺疆寄、為地方安全起見、迫而出此、當非得已、因公獲罪、情有可憫、原其心跡、宜從寬宥、並迭據西北各省官紳民衆、聯名電呈籲懇特赦、前來、擬依照國民政府組織法第三十五條第二項規定、呈請將該犯金樹仁原判之刑、准予免其執行、以示矜恤等語、茲依中華民國訓政時期約法第六十八條之規定、宣告將該犯金樹仁原判之刑、准予特赦免其執行、此令、等因、並准國民政府文官處錄令函行前來、合亟令仰該部轉飭遵照、等因奉此、除分令江蘇高等法院首席檢察官遵照外、合亟令仰該典獄長遵照、即予開釋具報此令、

## 財政局清理房捐

### 折衷辦法已施行滿期 對於未繳者將予處罰

本市財政局、自陸局長任事以來、在未加重市民負擔之合理原則下、積極整頓稅收、各項稅捐收入、已較前激增、關於房捐一項、自十九年迄今舊久數目綦巨、經該局切實整頓、於本年度開始時頒佈清理房捐辦法、凡在七月份繳納欠費者、得按七成征收、八月份八成、九月份九成、自此項辦法實行後、遵照繳納欠捐者不少、而因特殊情形、迄今尚未繳納者仍復甚多、現此項辦法施行期間、業於上月底屆滿、該局連日正在清算已繳及未繳數目、日內可辦理完竣、對於過期未繳者、將另行制定處罰辦法云、

## 募集寒衣業經結束 賑委會派員領取

### 運發各災區

各界賑災會募集寒衣、業經結束、連日經各團童子軍分隊整理、已竣事、計分單夾棉皮等八類、不下十萬餘件、昨由童軍整委員、通知賑務委員會、購買蔴袋裝運、賑委會已定今日派員前往市黨部取運、分發各災區云、

## 投資建設農村

### 陳劍如下週返京主持 京中銀行界

市府以市區各鄉農村、亟待復興、爰決定設立農村改進委員會、延聘專家籌備組織、昨據社會局主管人談、此事已籌備就緒、因陳局長率領選手參加全運會、業已赴滬、定下星期一返京、主持設立農村改進會事宜、最遲本月下旬正式成立、并籌款進行一切農村建設、京中銀行界對此亦樂於投資云、

## 市府令鄉區公所 調查鄉村實驗事業

### ◇應行調查有十四項

市府准內政部咨、以近年以來國人鑒於鄉村建設之重要、紛紛從事於鄉村建設實驗運動、或由各人主持、或由社團辦理、或由官民合力經營、一切進行、類皆不相聯繫、致實驗成績之優劣、無足資借鏡之機緣、茲為鼓勵工作、及監督進行計、亟思統籌計劃、使彼此得以觀摩協作、增進實驗效率、爰特定各地鄉村實驗事業應行調查項目、請轉飭於一月由詳細慎具、報部備查等由、當即轉飭各鄉區公所、及和萬實驗鄉委員會、遵照辦理、茲將各地鄉村實驗事業應行調查項目照錄如下、各地鄉村實驗事業應行調查項目、一名稱、二地址、三成立年月、四主持機關、（政府或社會團體或官民合辦、四負責人姓名、五、實驗宗旨、六、經費來源及數額、七、組織內容、八、職員人數、資歷及待遇、九、實驗方式、十、過去工作情形、十一現在事業狀況、十二、今後進行計劃、十三、實驗成績或心得、十四、其他、如有條例規章及出版物、應各附送一份、

## 查拿流氓

首都警察廳

首都警察廳、鑒於首都地方商業繁盛、社會複雜、各茶肆酒樓宵小最易潛跡、而以地痞流氓藉各蔽詐、無所不為、故近日特派長警在夫子廟、及各熱鬧場會、隨時巡察、倘遇一是項人等、立即拘拿法究、一面並向各茶酒肆商、勸導如有此般流氓人等、隨時拒絕其潛入云、

## 螺螄有病

### 食之即生臌脹

京市衛生事務所、前接太黃洲財政局辦事員報告、謂該處發現肚塊病、所長王祖祥當派該所醫務課長沈階民前往調查、沈氏調查已畢、據語記者、在大黃洲曾檢查七人、其中一人病態較重、經抽血檢驗、知係日本吸血住虫病、須注射發定藥劑、尚有二人正患痢疾、檢視其糞、便亦漸知其為同樣病狀、其餘四人則無病象、吸血住虫、係一種原虫、經由螺螄而鑽入人體、本以浙江一帶為較多、恆繁殖于稻田及池塘中、大黃洲稻田不多、故特別視察其池塘、撈獲螺螄多隻、約每百隻中有一隻帶有吸血住蟲、恆致人於死命、短則四五年、長則二十年、其現象為貧血肝硬脹、因打針而得痊癒、亦為數不多、故事前預防、較事後治療、尤為切要也云、現該所正研究預防方法、務使病源滅絕、


國衡半月刊

每逢十日二十五日出版

第一卷第十一期 目錄

本刊宗旨 在於喚起民族意識建設新中國

特約撰述 計五十餘人均係海內學者專家

中國與國際述評
所望於羅斯爵士者
劉匪軍事之新階段
內蒙西公旗糾紛事件
國聯調解失敗後意亞戰爭爆發
米美爾問題和德國外交新動向
國民經濟建設應循之途徑……余文若
中國農村都市經濟之新動態及其改進問題……張肇融
近年整理田賦附加之經過及批判……莊強華
論閻錫山的防共辦法與苛捐雜稅……徐公達

國慶紀念與全運會開幕
辛亥革命與民族復興運動……徐碧暉
在國難聲中紀念國慶……彭鳳年
國民體育訓練之價值及其實施……何垮權
體育教材軍事化之商榷……程登科
中國外交出路問題……張道行
中國人口減少諸原因之社會學的檢討（上）……李劍華
羣衆行為之社會心理觀（上）……趙演
改善考試機關組織芻議……史美煊
戰後德國外交政策之分析……鮑先德

中國韻文概說（下）……孫俍工

時論選輯
所望於陝甘軍事當局者……選自天津大公報
意大利經濟地位（源屏）……譯自The Bulletin of International News

社會素描
檢閱印象記……馬湧蔭

讀書顧問
讀書的藝術（中）……味荔節譯

科學世界
（新聞六則）

文藝
請願團……沈淪

大衆論壇
中國文化運動回顧前與瞻……周瑩

總發行所 國衡半月刊社 社址南京洪武路二七一號

價目 零售每冊大洋一角 預定 半年大洋一元 全年大洋二元

全國各大書局均有代售



首都

今天獻映

注意明晨優待早場

二時半・五時半・八時半

胡蝶 歐遊歸國後第一部驚人偉大作品

明星影片公司至新超特巨片

全部有聲對白歌唱

夜來香

程步高編劇導演

美的畫面，美的情調，美的節奏，結合成這一部美妙絕倫的巨片。

空前鉅片 望勿忽視 請早光臨



新都明日映

詹姆士賈克奈領銜

暨華納公司全體名角通力合作

一身是膽

◇赤手空拳 深入虎穴 單鎗四馬 直搗黃龍◇

美國祕密偵探全體出動剿滅綁匪

美國數十萬觀衆一致讚美的特殊偉構

絕後空前，獨一無二，銀壇偉績，影界奇珍。

G MEN



新都大戲院

請注意 明日上午十時開映非常偉大鉅片

今天：二時半 五時半 八時半

本院放連珠砲似地又是開映一部鉅片

聯美公司鉅製

愛第康泰

連日客滿今日請早

一年一度古裝宮闈浪漫歌舞滑稽傑作

製片巨頭高爾溫的美女團千餘人共同合演

此片在攝製時好萊塢各製片巨頭俱認為工作過於艱鉅但結果竟美滿完成可知本片之真正價值

羅京綺夢

有卓別林作風是電影界雋品

## 普及民教提高民智 各地籌設商業學校
### 救濟經營小商業之失學子弟 并兼造就健全商業專門人才

教育部爲普及教育提高民智計、本年度除督促各省市教育廳局積極實施義務教育外、近復擬普設商業補習學校、救濟一般營業小商業之失學子弟、并兼造就商業專門人才起見、日昨該部特咨請實業部、請准予通令全國各省市縣商會、設法各設商業補習學校一所、茲悉實部據函後、現已交由商業司研究辦理、不日當可通令實施云、

## 教育部編纂 中國教育年鑑
### 內容項目與上次相仿 昨令各廳局征集材料

教育部現正開始編纂第二次中國教育年鑑、其內容材料、係賡續第一次年鑑、止于最近、體例亦大致與第一次相仿、預計于本年十二月編集完竣、明年二月出版、除已派定專員負責辦理外、昨并通令各省市中學、及師範學校、檢發調查等表十種、同時令各教育廳局尅日指定專員、逐項作精確之塡報、務期文到一月內塡齊呈復、以便彙編、茲錄該調查要目十種如下、（一）各省市職業學校調查要目、（二）各省市初等教育概況要目、（三）各省市民衆學校概況調查表、（四）各省市舉行識字運動概況一覽表、（五）各縣市舉行識字運動概況一覽表、（六）各省市學校衛生行政概況調查要目、（七）各省市教育視察概況調查要目、（八）各省市立社會教育機關主管人員調查表、（九）各省市立中等學校校長調查表、（十）各縣市教育局局長調查表、

## 全國鄉村工作討論會

在錫教育學院舉行、平教會總幹事晏陽初、鄉村建設研究院院長梁漱溟、及許士廉、章元善等、發起組織之全國鄉村工作討論會、第三次年會、十月十日在無錫教育學院舉行、

## 赴美童軍代表團
### 今明日可返京

赴美參加童子軍二十五週年之中國童軍代表團、抵美後、因華盛頓發現流行病、美總統羅斯福下令停止舉行、旋由團長徐觀餘、呈准總會、率領代表團分赴美國各地參觀、茲悉該團業經由美乘輪返國、昨晚可以抵滬、今明准即返京、向中央報告此行經過云、

## 中國美術展覽 第二日
### 參觀者異常踴躍

中國美術會、三屆美展、業於前日假華僑招待所開幕、昨日天氣放晴、到會參觀者、更形踴躍、軍政部何部長、即於午前蒞會、對本屆作品、及其作家、多所垂詢、并贊賞不已、日本總領事須磨、每日到會選擇佳作、定購多幅、下午各機關人員外僑、暨各學校團體、紛紛赴會參觀、會場頗形擁擠、

## 中央國術館 發展民衆國術
### 舉辦訓練班報名者極踴躍 推進館務編製週刊已出版

中央國術館、自創立以來、於茲七載、該館館長張之江、對於國術研究精深、本國術體育爲健身強種唯一途徑、且能養成民族自衛禦侮武勇奮鬥之基本訓練、督同該館教務處長糜忠國、從事提倡、不遺餘力、爲謀全國民衆均達到健身強種之目的、在全國各省市縣、推設分館、凡屬繁榮市區、通都大邑、均已次第成立、前途進展、實有一日千里之勢、本京方面、各機關職員、無不前往參加練習國術、即以市府之一機關而論、每日前往練習者、約達百餘人左右、足見該館進步無限量也、茲悉該館糜處長忠國、爲推進國術體育計、前特發行一種國體名片、贈送全運各選手、並在京滬兩市設所分銷、以資喚起全國民衆之注意、對於國術體育有相當認識、並恢復該館發行之國術週刊、已於本月二日復刊出版、內容頗爲豐富、

## 本屆高等考試 今晚截止報名
### 現報名者已達四千人 投考高郵考亦逾四百

本屆高等攷試、自開始報名後、各方函索簡章者、至爲踴躍、考選會陸續發出數已逾萬、截至昨日、報名者爲四千餘人、今日下午五時截止、關於北平西安廣州三辦事處人選均已決定、日內即可分別出發前往布置、又高級郵務員攷試、截至昨日止、報名者、亦逾四百人云、

## 考選會 昨開常會

考選委員會、昨日上午九時、在該會會議室舉行第一八六次會議、主席委員長陳大齊、決議案如下、（一）通過專門著作審查及格者三件、不及格者四件、（二）修正通過監場規則及二十四年高考第一試務處辦事細則兩草案云、

## 科學消息

### 取火鏡 吸引陽光之大

西班牙有名馬狄者、近發明一直徑十尺之大取火鏡、以應用於工業方面、效力甚宏、其法取三稜鏡若干面、造成蛛網式之狀形、成各種之折光、吸引陽光、使集注於鏡之中心、產生之熱力極猛、可溶燬玻璃及鋼鐵、取一木塊擲入鏡中心框內、立成灰燼、若以生肉一塊、放置鏡口十秒鐘後、即成極好之燒肉、此鏡裝有機括、能自動依陽光之斜度而旋轉、每晨有工人磨拭鏡面、使其效能益增、發明者正在設計製作一架、裝有二十鏡面之取火鏡、其體積將遠過於現在所用者、而其熱力、則可推動工廠之機器、

### 化光旋轉醫院

日光照耀於終日、而室內所受之陽光、則不過數小時、對於一種需要日光治療之病人、未免感不足、而深可惜、最近法國瓦魯利勳剛納城中之光化力研究院、有鑒於此、乃創設醫院一所於剛省、其病院房屋爲最新式之活動旋轉樓、計分三層、底座與二樓爲六角形、固定式底座中裝置電機、二樓上之周圍、作治療手術辦事諸術、正中心有軸、聯繫於三樓之底、三樓全部、爲長方形、分關日光治療室十三間、各室前方、有窗、專備終日之陽光透射入室之用、蓋三樓全部能依軸心之運轉而旋轉、故也旋轉之方向、按照太陽光線照射之方向爲歸依、晨則東向、午則南向、夕則西向、完全自動、由漸而來居室者、並不覺其屋在轉動、而室內陽光、無時無之、故其治病奏效神速、

### 中國紙糊窗能透射紫外光線

近代建築物之窗櫺、均已捨紙糊窗、而易以玻璃窗矣、其實謬誤殊甚、據本年八月美國紐約城機械與發明協進會電學光學專家多人、深加研究、僉以中國舊式建築窗櫺上之用紙糊、最合科學化作用、因其能透過日光中之紫外綫射入室中、利益殊大、決非用玻璃者所能夢想、蓋玻璃則否又紙窗上、如洒以油質、則紫外光綫之透射力愈强云、現該會專家已會同名醫若干人、正從事檢查、何以中國兒童之患軟骨病者少、於美國兒童、是否受紙糊窗櫺之所賜、諒不久即可以判明也、惟最近美國各地、有多數肺病療養院、已信任該會之勸語、將病室中玻璃窗一律更換中國紙糊窗櫺矣、

### 顯微眼鏡

德國的一位小姐、戴上一副古怪的眼鏡、這副眼鏡可以隨時對光、能夠看得見對方的人、所不能看見的毛病、另有一位太太鼻尖上時常要搔癢的、常常用花絹小手帕兒去擦鼻子、總覺得在交際場中、彷彿嬌羞太過分了些、又不大方、最近就請那戴眼鏡的小姐檢查一下、那位小姐把眼鏡上的玻璃頭對好光放成數百倍之大、果然看見那位太太的瓊瑤鼻子上面另有幾根毫毛、在飛舞着、原來這項眼鏡是上一個月德國的某光學家所發明的顯微眼鏡、可以裝置在平常眼鏡架子上、凡醫生啊、實驗室裏工作人員啊、纖巧鋼板雕刻家啊、都可應用、而且戴上了就很固得以讓出兩隻手來、自由工作、那比尋常的放大鏡、必得用手拈着、它考察什麽東西的靈便得多了、據聞它的價值、並不昂貴、德國的市上已有出售云、

## 蘇浙皖京滬五省市 交通安全會巡禮
### 幾張圖畫實難深入民衆腦海

### 展覽室中佈置極爲簡陋

逝水般的悠悠歲月、荏苒間已是寒風颯颯的秋季了、前宵是國難中的雙十節、老天不忍這瘡痍滿目的我們貴國再被宰割、故而下起濛濛的細雨、這、你試讀革女命俠秋瑾的絕命詩罷、「秋風秋雨愁煞人」、因了秋風秋雨、所以才孕育了雙十節的種子、那麽今宵濛濛的秋雨、難道不能說是國家前途呈現光明象徵嗎？

### 秋雨濛濛中感言 國慶

「國慶」在異國的情調、是多麽令人感到興奮呀、它們的國家、到了這天、真的舉國狂歡、這時失去了特殊階級的尊嚴、流露出自我的情緒、宮禁、文化機關、藝術品、……概開放讓全國民衆自由參觀、各電台廣播悠揚着爵士音樂、

我們的貴國、是往事不堪回首、真的「多少恨、昨夜夢魂中」、你瞧白山黑水、是易了幾年的顏色、華北的屏障、多做了敵人的槍垜、特別是哀鴻遍野、災區的現象、目不忍覩、但是都會裏、尚滯留着輕歌曼舞哩、

國家亡了、還有「還我河山」的希冀、人心死去、那只好永世萬年、做奴子奴孫、我們貴國的人心雖未到零度冰點以下、但……寫到這兒、我不忍執筆了、

### 步入萬世師表的孔廟

在城南的一隅、有所謂頹廢建築的萬世師表的—夫子廟、記者「少小讀書無成」、恕在這兒少費篇幅—介紹、

時鐘剛鳴二下、洋車夫已把我拖到這兒、隨如潮水般的羣衆步入這萬世師表的夫子廟、真的一種空虛、竟莫名共妙的襲來、這是什麽原因、

廟的門首、站了幾位敬言先生、進道與出道的當中、用了一根橫木隔斷、幾位掛紅綾招待員的先生們、儘是在花哇裏做巡閱使、幸而這時沒有要人們來、不然恐怕這幾位巡閱使的幽閒態度、要請他們一個個來九十度的鞠躬罷！

觀衆是熙來攘往、秩序是當然談不到、什麽新生活運動、在這兒完全消逝於陣陣輕寒秋風秋雨中去了、

記者想、五省市交通安全大會、是在瘡痍滿目的國難中的雙十節舉行、展覽會在報紙上出特刊、倒像煞有介事、但你一進展覽會的大門、至少使使你減去一萬分來參觀的興趣、這是幾位掛紅綾條子符號的巡閱使所賜給予的、

### 展覽室中的形形色色

由進門石階甬道中、即先呈現於眼簾的、便是一部白色的救護車、及一輛紅色的救火機、再踏過泮橋的階石、有許多白木紅標幟的棋桿東面站立、好像告訴你說「公路的安全交通、你們這班窮小子、應速領略一點常識呀、因爲你們這班小子、沒有鈔票乘坐汽車、在馬路上提路、是時時刻刻有喪性命的危險、小子們多來幾個罷、以免你們少幾個寃鬼到枉死城去、」

走進大殿的西廂、循着陳列物品的囘曲線而行、僅只見牆壁上貼了幾張有顏色的圖畫外、可是引不起觀衆們的注意、我想這一方面是沒有「仁貴征東」的故事盡能容易深入民衆的腦海、另一方面、這幾張圖畫、也許大家都在夫子廟後面的雜貨攤上、都見過的、

佈置就只如此、可謂簡陋之至、爲要完結這個展覽會的巡禮、僅將大會的安全標語錄誌於後、（一）行路不當心、隨時有性命的危險、（二）時間寶貴、生命比時間更寶貴、（三）停止手、聽、向安全地方過去、（四）公路轉角的地方、最易發生危險、（五）闖了禍以後、不易證明你不錯、（六）在馬路上一面走路、一面想心思、就會出危險、（七）兒童不要在路上亂跑、或玩耍、（八）車輛開行太快、結果定要闖禍、（九）酒醉後跑路、或開車、是最危險的、（十）看見闖禍的車、或受傷的人、應該趕快救護、

最後並承他們巡閱使中的一位、贈我幾本安全常識、謹在此表示致謝、


白敬宇眼藥
眼科神劑 萬試萬靈
白敬宇大藥廠
各地藥店均有代售
南華總店 南京朱雀路 支店 白下路升平橋 電話 二二三一一號 二二五〇五號

經理月刊
研究軍需之唯一定期刊
第一卷第三期
九月三十日發行

插圖
還我河山……達維德作
拿破侖之進軍……豐子愷作
鐘聲（四幅）……
會計人員應有之認識及其使命……熊仲韜
國防與經理……王陸一
國防本位的經濟建設……濮秉鈞
中國實施統制經濟問題的檢討……王檢
戰時財政政策之檢討……黃耕野
戰時統制經濟之諸政策……李奇流
從現代戰爭上確定我國軍需業務應有之努力……舒紹基
戰時軍需之責任……姚楼
世界軍需工業之現勢……羅任遠
軍用器材……若愚譯
日本之原料政策……楊勇超
中國對日之債務問題……王雨生
比例圖與統計學……蔡治同
中國固有會計之史的研究……畢立
簿記之成立及其發展……張菊生
經理顧問……
文藝
賤狗……蔣用宜
村學究所說的故事……伍光建譯

定價每冊二角 半年連郵一元一角 全年二元
中國農民銀行總分支行代售 並代預定 免收匯寄費
發行處 武昌軍事委員會委員長行營第二處 經理月刊發行部

首都唯一的燃料供給店
同益煤炭號
電話三一三一八
地址……珍珠橋西首

南京大戲院
禮聘名震全國崑劇泰斗
仙霓崑劇社
全體藝員日夜登台開演拿手傑作
日戲一時半：沈傳錕 王傳淞 邵傳鏞 倪傳鉞 華傳浩 趙傳珺 施傳鎮 周傳瑛 朱傳茗 張傳芳
訪普 寫狀／任員寄子／時遷盜甲／太白醉酒／全部牡丹亭
夜戲七時半：趙傳珺 張傳芳 周傳瑛 劉傳蘅 華傳浩 汪傳鈐 朱傳茗 施傳鎮 華傳萍 王傳淞
迎像哭像／跳牆看棋／全本武松（景陽崗打虎 獅子樓報仇）
價目：日戲前排對號六角 中排四角 後排二角 夜戲特廂對號八角 正廳五角 普通三角 一律大洋 捐稅外加

國民大戲院
新秋鉅片總動員
今日不堪擁擠請早
注意：明天上午十時起加映一場
華雷斯皮萊傑作
革命戰事熱情偉構
片長十二大本 開場即映正片
Wallace Beery in

墨西哥民族英雄班卓維拉·崛起田間手刃父仇，鏈除暴敵，光復山河，還我自由、乃慨然解甲，息隱田園，，而革小弄權俄竊國自娛·，被放逐，元身投首，維拉勳憤，重舉義大，掃蕩反動軍再造共和，，成身退，敵功尊榮，不幸厥仇家暗殺，遭其手創之共然，永久巍存和世界。於
足資萬世典型
自由萬歲
實地攝製二年：歷程萬里：墨國政府予以協助：九千餘墨西哥人多數爲此革命偉人之舊部：八百餘騎師飾班卓之部卒：始戎斯空前巨構
米高梅出品不同凡響
贈券暫停　執照添字七〇八號

金城大戲院
地址 下關商埠街　電話 四一四八八
時間 日戲一時半起 夜戲七時半起
價目 日戲二角三角四角 夜戲二角四角六角 捐稅在內
蓋林 林劉（名震華北許人戲王 青衣花衫）
雲樓 幽鶯 芙蓉花 豔鶯 金喜
白 李 王 張 花 花 王
少亭 義芬 萬良 九鳳 小琴 俊仙 瑞芳
十二號日戲 五六本 左連城告御狀
十二號夜戲 各界要求復演 鎗斃駝龍
本院特約 江南汽車 今天起廉價送客進城
由本院至鼓樓大洋一角 新街口碑亭巷一角五 夫子廟二角

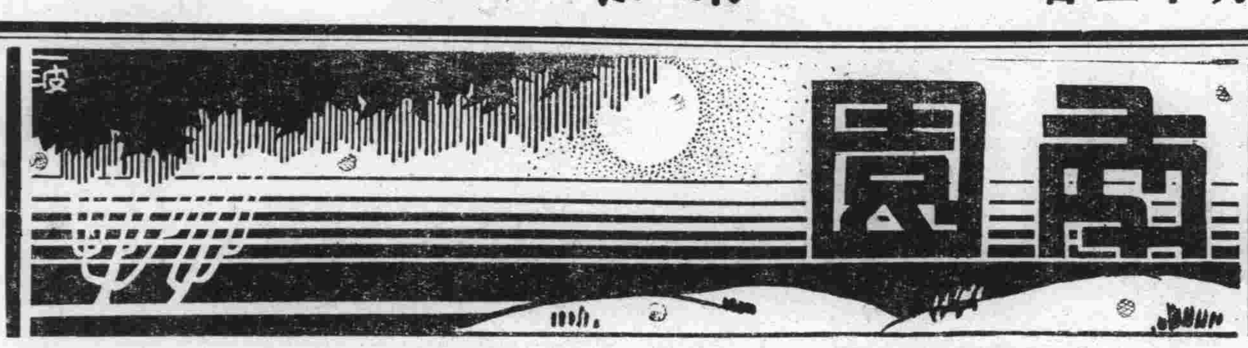


### 稿例

一、本刊絕對公開，歡迎投稿，備有稿費，論質不論量，未蓋章及不註明地址者，以却酬論。
二、取稿範圍，文言語體，一律歡迎，以軼事，遺聞，掌故，暨精美散文小品創作，為合格，關於革命史料，尤所拜嘉。
三、原稿概不退還，請勿附寄郵票。
四、來稿請註明南園編輯部收字樣。

## 照例文章 論文人相輕（十）

蘇三

文人相輕，自古已然。凡學說不同，文章異派的兩個人，不幸生於同時，便要互相攻擊。好像有了你，就沒有我。爾道不同我道，便可說是狂言邪說，非先王聖賢之道。這種狂言邪說，若不從而「闢」之，簡直對不起老百姓。孟子曰：「余豈好辯哉，余不得已也。」儼然有「我若不出，其如蒼生何？」的誇大狂口氣。平心而論儒家的哲學固足欽佩，而墨家的功利主義亦有可取處。誰敢否認：「功利的重要在今日有超越一切的現實性！」試問今日之人而無「利」心，焉肯買航空獎券？券不銷，那有錢買飛機？飛機缺，國焉能救？這種種，孟子不知也，他畢竟大罵墨翟。我敢說：「文人相輕，已從戰國始！」

茲分析「文人相輕」之心理於下：

（一）說你的文章不興，學說荒謬，是「烘雲托月」的妙法。從人家的不好處，可以充分地顯出你自己的好處來。自己的果眞好，當然過得去，自己文章做不通而說人家的不通，那未免「責人者重，自責者輕！」

（二）明知人家的作品比你好，如果說了他好，又未免：「長了他人志氣，滅自己的威風」還是說他不好為是。反正「好」是沒有一定的標準的。譬如說：你喜歡性靈派的詩，不喜歡漁洋的名為神韻，實則堆砌，你便不妨說：「一代正宗才力薄，望溪文集阮亭詩！」實際，你的詩未必會比漁洋好。

（三）二人文章功力悉敵，而非同出一源。假使我是個桐城派的古文家，便儼然有「天下文章，舍桐城其莫屬！」之概。爾歡喜做駢體文，我儘可拉起文調罵你一聲：「音韻之作，遊戲云乎耳！小子何足為文？」

降至近世，文人無行也益甚，而相輕亦愈烈。魯□和郭□□的水火不相容，那個不曉？在□雜誌上，郭□的作品如果排在魯□後面，郭某便以為是莫大之恥。文人相輕，到此可稱「登峯造極」。

有人大寫戀愛小說，同時又大罵昔人所作之「才子佳人」派小說。拆穿西洋鏡講：西裝少年和摩登女子談戀愛——不管三角或四角——還不是和「才子佳人」的一見傾心差不多麼？不過形式上有些不同罷了，如：昔日之「月下跳粉牆」在今日則「攜手闢旅館」前者有些鬼鬼祟祟，後者據說是正大光明（？）些。

我的朋友王君，大罵做舊詩，認為不脫封建色彩，事實上他的新詩似乎未見得十二分佳妙。他告訴我說，做新詩，時間非常經濟，他曾在一點鐘裏吟了三十餘首。其中一首，題為「吃蟹肉心湯糰」，他自認「雖非得意傑作，的為眞情流露！」詩曰：「湯糰好，滋味好；湯也好，肉也好，再要好，沒有了，若不好，不吃了！」我除了欽佩之外，未敢加以一語。

然則文人相輕，亦有益乎；曰「有」苟有人罵我的作品幼稚落伍，我自必戰戰兢兢，努力改進。要知道，不互相指摘，焉能自知其缺點？然則敵我者未必非友，諂我者反為我敵。我所引為遺憾的：近有少數文人喜作「村婦罵街」，無可理喻。例如：「你的作品完全狗屁！」「江□□是什麼人，也配談……」噫！如此文人，我欲無言。

## 短劍　賑災公債（十）

佛

為了賑災，上級公務員攤款，已弄得焦頭爛額，十分狼狽！却不料又跑出什麼「賑災公債」來，聞仍要公務員認購。

公務員出幾個錢救濟被災的同胞，事理上當然是對的；但是一般小職員，平日祇拿到幾十番，賑災扣薪，已然影響一半薪水，若再要攤購公債，那簡直要變成「災官」！早年北政府時代之災官現象，將重演於今日！然而每月坐拿千兒八百額外公費的高級大老爺，他們是不怕的。

## 羅家倫之酒量

少校秘書

現在中央大學校長羅家倫，當五四運動時，與易家鉞並稱為新文化前進中的兩員白袍小將，使筆如椽，為世豔稱，十餘年來，羅之聲譽日隆，而易不聞聲息，及閑話揚州一書，發生糾紛，始知易君左即當年新文化急先鋒易家鉞，惟作風大變，已變為一詩文大家，現在屈就江蘇省教育廳一個主任，以之較羅，不可同日語矣。

羅向無官氣，有名士風，尤其喜歡同朋友喝幾杯，且好比賽酒量，但兇羅有一祕訣，每逢酬酢，先把合席人仔細端詳，然後挑不善飲者逗趣，非賽酒量不可，人知其好勝脾氣，便亦讓之。結果，一定勝他獨浮大白，豪情勝概，便喧騰於衆口。

一次，也是羅先生流年上注定之失敗。在某氏宴會中，羅和某次長同席，某次長者，溫文爾雅，濁世佳公子也，處世接物，力自謙抑，惟肚裏功夫厲害，羅量其決不能飲，便再三勸酒，某次長竭力推託，羅不可，令僕歐拿二十四隻大玻璃杯，每人面前，置上滿滿十二杯酒，再四相强，某君見不飲將不能終席，便說勉强奉陪，羅先舉杯，一飲而乾，某次長亦乾，但是不住皺眉搖頭，羅尚以可操必勝之劵，又乾第二杯，某君隨之，連次至四五兩杯，神色不動，羅大異，酒意已上，爽性又吃六七兩杯，而某次長若無其事，羅心知遇勁敵，但已短兵相接，不能不繼續奮鬥，不料，十二杯未竟，玉山已頹，反而某次長照呼從人送羅還府，從此之後，羅不復敢輕量天下矣。

## 土匪與六壳

棐文懷

土匪與六壳，似二而一，因為同是盜匪，不過方言不同，以致在溫州的盜匪，叫做土匪，在台州的盜匪，就叫做六壳了。

這次，樂淸白象鎭小學，不幸於九月十七日晚突來海盜數十人，綁刦學生至三十五人之多，實堪駭人聽聞。

至於這數十個海盜的語言，據說是有操溫州晋的，也有操台州晋的，這可以說是集土匪六壳為一海了。

這次綁案當中，足為吾人注意的，約有下列數點：

（一）事先疎忽——出事前兩三日，就有盜匪化裝入鎭探測，該鎭警察對於這種形跡可疑的人，並不加以盤詢，以致鎭內虛實，早已被他們所洞悉，故十七日夜衝入時，就如探囊取物了。

（二）機警免禍——當時有教員施某跳出牆外，潛伏田中；某學生避入禮堂講台下；還有一個學生是縣財委的兒子，因為他說自已是廚司的兒子；都得避免這次的災禍。

（三）盜似有道——本來，搶刦姦淫，這幾個字是往往運在一氣的，而這次的盜匪，他們闖入女教員蔡某的室中，不但沒有什麼侮辱的行為，而且當蔡某說她的皮篋裏只有破衣數襲的時候，他們就不取退去，還有從前綁過了的學生陳某，這次放他不綁。

（四）盜似無道——該校校長朱某，曾任鄉長，他是一個疾惡如讎的人，所以這次盜匪來時，首先就衝入校長室，意在立加殺害。

寫完了以上四點，我又不禁有點感想：

關於第一點的「事先疎忽」，我以為中國無論什麼事體，都有這種毛病，我們知道「九一八」的時候，有許多軍民都是被暴敵的砲聲轟到耳邊了，方纔由被窩裏悠悠醒來。事先的應該如何準備，他們是無暇計及的！

關於第二點的「機警免禍」，似乎這幾個得以免禍的人，其機警有點可嘉，但是仔細一想，却又覺得這幾個人又未免有點可憐，原因是在他們不能用他們的機警來想法營救別人。不過，他們的可貴之處，决沒有像溥儀鄭孝胥一流的既避其禍，又食其祿的罪大惡極罷了。

關於第三點的「盜似有道」與第四點的「盜似無道」，我以為前者是因為這些盜匪是溫台一帶的老百姓，現在雖然來當土匪與六壳，但是，他們總有一點溫台一帶的舊道德觀念的，所以有些地方，還有點靈性存在，並不像倭寇的那麼一味黑着良心毒幹的。至於後者，我以為他們是受了倭寇的影響，因為他們在海上飄流，容易沾染倭寇的毒風，所以會動殺心。

末了，我希望溫州的當局與同胞注意土匪，台州的當局與同胞注意六壳。此外，我還有更大的希望是：請我們全國的當局全國的同胞來注意比土匪與六壳，為毒更烈，為害更慘的東西！

## 繡鞋墳

飄遙

浙鄞東錢湖，有「繡鞋墳」，為烈婦童守玉葬處。守玉姿容姣豔，擅女紅，通文墨，嫁同邑某士人，伉儷甚篤。

會太平軍陷甯郡，守玉夫妻僱舟入湖避難，中途遇寇，皆被擄。主將某愛玉美，欲汚之，在舟中將褫守玉衣，守玉佯作願從而羞怯狀，謂曰：「夫前宣淫，雖死弗從！將軍果愛妾，請先釋我夫登岸，則惟命是從矣。」賊乃釋其夫。

守玉目送夫登岸，又命將舟放至中流，乘人不備，一躍入水，主將急援，執其足，守玉力却之，鞋脫而力沉。其夫尚遙立岸畔，親見其投水殉節狀，痛哭而去。

事平，求屍不可得，乃訪舟子，得繡鞋葬之，故後人稱為「繡鞋墳」云。

## 珠江夜月（上）

程鼎

中秋節那天我到了廣州，差不多逗留一星期；當時打算跑完了廣州就回來，但最後的一晚，還是這麼多情地眷戀着廣州，輕輕地踱進「珠江橋」上。

在這裏，明月牽了一幅夾綢罩着大地，然因沉雲的積聚，僅像一個珠帷內閃映的美人，若即若離地迷糊着珠江，但還可淸楚見到胡漢民寫的「珠江橋」三字。而且，長堤大商店的燈光掠過水面組成許多銀蛇，沙面的洋樓還可以從小火輪噴上的黑烟罅裏閃出殘光，這是多麼美麗啊！

這河面，由三道急流會合而澎湃，無數的小艇，在這澎湃的急流上為着生命而奔走，它們都帶着小小的燈光，衝破了黑暗之夜。黃水是啜飲着岸石，船沿，濤聲是維持了這個熱鬧。——這原是一幅圖案，可是淸楚的像社會論文集的圖表一樣，輕輕把廣州畫出了一個輪廓，給予人們一個社會學式的了解。我站在橋頂上面，仰瞧月色，俯視河面；我想苟使所有的都市都在同一的社會型裏，社會學家與藝術家是無須產生的。可是每個都市裏都有他的不同的活躍，不同的新鮮，另外的一種滋味像白燕般掠過心胸。幸而月色與微弱燈光尚可給我以偵探的眼光在臨別的晚上俯視一切；從那橋底下通過去是無數的小艇，有篷的完全是水上的住家，又是水上的營業，衣食住行的問題都像浮萍地寄在無定的漂流上。

從這橋底下過去，一隻小艇伸出了頭部，纔而一個黑蛋女顯露出來，月光洒過她的臉，黑得像魔鬼。她搖着櫓，蹲着。艇過去了，裏面乘着兩個穿大衣的遊客，艇梢還有另一個年幼的黑蛋女，我聽見如同我瞧見的那樣淸楚

「……嘻哈，你還有只酒窩，怪癢人！………

……。」

遊客用俏皮的口吻如調戲岸上的「淸官姑娘」「……好淸幽，眞遠勝岸上的打茶圍……」

「不許瞎說，你們男子都是一樣混蛋的東西，………」黑蛋女搖着櫓說。

「老實說，不是有一班愛女子的男子，女人老早就餓死了……」。

「廢話，沒有女人，男子才活不——下去——」。

「哈——哈」語音是逐漸微弱，笑聲擁着小艇遠走了。

## 記黃晦聞

偶拾

黃晦聞（節），原名純熙，廣東順德人。父為富商，起居生活，少年時即有貴族與名士習氣。居蕭寺苦讀十年，一生學問，根柢於此；已而從簡竹居（朝亮）遊，學問志業，多所啓發，簡為朱次琦（世稱九江先生）嫡傳弟子，與康有為同門而志業各異也。

光緒庚子後，上海有國粹學報出版，又名國學藏書樓，別署風雨樓，為中國近世政治史文化史上佔重要之位置，是黃與鄧秋枚（實）馬夷初（敘倫）劉申叔（光漢）諸貞壯（完元）等所主持者，購書及學報之刊資，多由黃担任，而黃撰稿最多，此為其致力革命文化事業之時期。陳去病柳亞子高天梅等創設南社，彼雖加入，但對社務，無大貢獻，而於蘇曼殊交情頗摯。曼殊有寄晦聞七絕一章云：「忽聞鄰女豔陽歌，南國詩人近若何？欲寄數行相問訊，落花如雨亂愁多。」又為晦聞作風絮美人圖，晦聞賦詩慰之，詩云：「東海遺書久未裁，殷勤函札幾回開！三年為別兼春暮，一紙將愁與畫來，入世娥眉宜衆妬，向人風絮有沉哀。憐君未解幽憂疾，莫為調箏又怨猜！」

黃詩學造詣極深，生平以詩為教，曾任北平淸華北京師範諸大學，教授詩學，著作亦富，如漢魏樂府風箋，鮑參軍詩注，謝康樂詩註，阮步兵詠懷詩註，曹子建詩註，詩旨纂辭等，探本溯源，其貢獻於文學界至多也。

民十七秋，應李濟琛之邀南歸，長廣東教育廳，抵粵後，馳書滬上諸友，謂歸里如入異邦，所能所聞，均非素習。盖彼旅平多年，一旦歸里，職掌教育、各種集會，例必先行黨禮，加以當時之貼標語喊口號，又盛極一時，與北平之環境全非，宜其有重歸故鄉，如入異國之感也。黃本學者，倏任行政官吏，諸多擘畫扞格難行，如厲行男女分校，即遭教育界之譏為守舊者。舉行運動大會時，有行政人員徒手競走餘興，彼既近視，身軀肥碩，競走姿勢，觀者捧腹，事後有某報批評，彼則震怒，而拘留記者，全市報界，為之譁然，激烈者且譏其為桂系走狗，因護法之役，孫總理請其任大元帥府祕書，不就，推為不明治政，乃事隔十年，而任桂人李濟琛主粵政之教育廳長，日在廳中，吟詠自遣，故當時好事者，又以「詩人廳長」目之。

彼道貌岸然，與人談話，講道德說仁義，憂國憂民之詞，不絕於口，儼然道學先生也，但同時又嗜到妓院打茶圍，其集中白桃花詩，是詠妓而作，兩重人格，可笑亦復可憐。生平吟詩頗多，其自選之蒹葭樓詩為汪精衛斥資代印者，今年一月，彼將易簀時，已見及樣本，當可自慰矣。

陳散原評其詩有云：「格澹而奇，趣新而妙，造意鑄語，冥闢羣界，自成孤詣。莊生稱藐姑射之神人，肌膚若凝雪，綽約若處子。又杜陵詩稱一洗萬古為空，詩境似之」。可謂推崇備至。其崇效寺對牡丹作七律一首，置之后山集中，幾可亂眞，葉譽虎與人書箋，亦好寫上，詩云：「四年北客負花時，不負春明賴有詩，獨往也隨傾國後，正開寧數折枝時。怨怨著意終何寄，恝恝為歡亦自知。遺世未能吾似汝，蝶蘭花晚更猶疑」。書憤兩首云：「慷慨奏風對策言，襄陽揮淚我卿恩。眼中三十年來事，又見蝦夷入國門！」「過陳不式為無人，誰解尼山語痛辛，老去此憂無可寄，不從今日始傷神！」傷時感憤，可見其懷抱之幽哀矣，

## 吳佩孚與梅蘭芳

一得

曾任直魯豫三省巡閱使之吳子玉將軍，早年潦倒京華，曾在北平西河沿設帳測字，以餬生計。一日，蘭芳之伯名琴手梅大瑣，為蘭芳就業問題，就決於吳前，信手拈一始字，詢以所問。梅以學戲是否相宜對。吳謂始以女起首，而遠望之，則似一姑字，如令姪學戲，當習青衣花衫等旦角，一旁上面為厶字，俗稱角，名戲家亦稱名角，下面為口字，今上面厶字顚置之，則成名字，係以口成名之義，而厶與口併，則為台字，台與臺通，必能得意於舞台也，梅意決，送蘭芳至雲龢堂贊師朱小芬，今蘭芳已成一代藝人，到處受人歡迎，豈冥冥中，早有定數耶？

## 「瑪瑙齒」

樹東

法國巴黎歌館，有歌女某，本廣東產，其父則法國人也，女豔而善謳，瓠犀微露，嫣然作瑪瑙色，人之見之者，疑其為藥水染成，衆命牙科醫生察驗，驗得其齒委係天然生就，非人力所為，且其牙質最輕，無殊寶石，是亦一奇也，衆聞醫言，益形傾慕一時，遐邇耳其名，咸以一見為幸，聞女所獲之資，悉以助入善舉，囊中不名一錢。

## 茶亭裏的故事（十）

慧劍

「發現了什麼？」在這個關節，雖然無須我發問，但我終忍不住要問這麼一句。

「人手！」郭老道大聲的說着，「兩隻血淋淋的人手——一隻粗糙些的，一隻比較白膩些的，都因流盡血而蜷縮成小的兩隻手。這兩個怪東西是從什麼地方來的，因什麼動機而投在我們首：先生，你總可以猜得出了。」

是的，我猜得出，但我當時實在說不出什麼。我像一個聽故事的小兒，聽到一件野蠻可怕的故事，起了一種想象上無因的戰慄。我只覺這個故事太慘，太醜惡，太可怕，並且有點希望牠是不確實的；對於牠正面的事實，反落不下一句批評來。隔了好半晌，我只好找出一個字來代表我的哀感，我說道：

「慘！」

郭老道也點頭說道：「慘！」他又側耳聽了一聽，然後指點着我道：「先生，你的驢跑下山崗去了。你聽牠頸子下的鈴聲，噹噹噹的響個不住，直好似我那一晚所聽見的。」

我道：「是麼？」

……（完）……

## 信箱

### 姘婦所出之子橫行無忌　親生子要想驅逐他出去　父親處處袒護為之奈何

丘八先生：

茲有敝友某甲之父乙，於民國十九年，將姘婦所生之子丙（姘婦已死），養於家中，初時某甲（獨生子）頗感兄弟缺少，故未多言，但甲之祖父未去世之時，曾竭力反對，然亦無可奈何，近丙受乙之袒護，在家橫行無忌，以致老母姊妹等，常因丙事而受乙之打罵。然甲在外求學，頗少返家（丙所畏者惟甲而已），現乙有鑒如斯，欲於甲經濟未獨立之時，先以種種利害關係，壓制甲以後不能對丙發生事故，甲於經濟不能自立之際，無能反抗，祇得任其所為，現有疑問數點，務祈先生於最近期間詳細指教！不獨敝友感激，則鄙人亦銘感五中矣！

（一）甲受無理之壓迫，可否起訴法庭，要求將丙驅逐？

（二）丙在法律上能否有分析遺產之權？

（三）倘乙與甲脫離父子關係，甲可否承繼祖上之遺產？

（四）今甲之祖父已死，其財產丙有承繼權否？

（遺達）

遺達先生：

（一）於法無據。

（二）依法有繼承遺產之權。

（三）甲不能繼承祖父之遺產。

（四）甲之祖父既死，其遺產歸甲之父繼承，丙亦無繼承之權。

（丘八）

丘八先生：

余有山東籍契友數人服務常州有年茲鑒於同鄉日見增加為愛護桑梓起見擬依法組織範圍較小之同鄉會應否向何機關聲請備案如未經審核私自成立對於法律有何抵觸乞指示

（忠信）

忠信先生：

查同鄉會是一種以公益為目的之社團可依照民法總則第二章第二款各條規定辦理

（丘八）

## 輿論一角　農村合作貸款

上海銀行團組織之中華農業合作貸款團，河南區辦事處預定貸款在豫數目是二十萬元，本省連年災荒頻仍，農村凋敝，有這種貸款救濟，農民當然可以沾點兒實惠。只是今年辦事處又把合作區域縮小為三區，大多數的農民都要有向隅之歎，眞是憾事。

近年來「不景氣」籠罩了全國，遊資都集中都市。銀行業利潤當然很受影響。為銀行業本身利益著想，多多貸款農村，實在是好主意，農村復興都市隨之繁榮，銀行業就「利其中矣」。

## 職業介紹

本京北平路五十號全國學術工作諮詢處消息

四七二（登記字一四〇二號）文科張君，年二十一，浙江省平湖縣人，民二十四年六月畢業於上海大夏大學，師範專修科，專攻教育與文學，曾任平湖城報日刊附刊編輯，平湖詩與散文月刊編輯，平湖瀛州暑校祕書，平湖求是暑校主任，願任職務性質（一）教育行政人員（二）中小學職教員（三）雜誌報章編輯，希望待遇，由四十元至六十五元，服務地點，不拘遠近。

四七三（登記字一四〇三號）教育科王女士，江蘇省奉賢縣人，民二十四年七月畢業於大夏大學教育科，專攻教育心理教育統計，歷史等學，願任職務性質（一）師範或中學教員，（二）教育機關職員（三）小學教員，希望待遇，由四十元至六十元，服務地點，滬，杭，或滬甯路一帶。

四七四（登記字一四〇四號）教育科王君，年二十五歲，浙江省仙居縣人，民國二十四年六月畢業於上海大夏大學，專攻教育學，圖書館學，得教育學士學位，曾任浙江仙居縣立安洲高等小學級任教員，仙居縣黨部農會總幹事，願任職務性質（一）圖書館職員（二）師範學校及中學教員（三）機關職員，希望待遇，由五十元至一百元，服務地點，不拘。

四七五（登記字一四〇五號）教育科陸君，年二十七歲，江蘇省靖江縣人，民二十四年畢業於大夏大學，師範專修科，專攻教育行政與文藝學，論文小品文及短篇小說，曾任靖江公立第一小學教員，願任職務性質（一）學校國文教員或社會科學教員（二）教育行政機關服務（三）文化機關服務，希望待遇，由四十元至八十元，服務地點，上海，江蘇，浙江。

## 讀者呼聲　糧食漲價

自從義阿戰爭開始後，中國糧價大漲。漲價的原因有二：一是洋米洋麵已不得進口，一是我國奸商居奇操縱。值此秋穀登場之際，糧價高抬，然當與農民有益；但是中國農民早已油盡骨枯，春夏之時，早就將莊稼押借款項了！顯中央及各地方政府多多調查各地農民狀況，如果有押糧借款情形，速速商及各銀行，急速組織小本借貸處，將農民高利借款還淸，收回糧本，然後再勸其多組合作社，高價出賣。如其不然？糧價雖漲、奸商得利，結果今冬明春農民還用高價買回糧食。而況災區人民，再吃貴糧，更要餓死，所以糧食漲價，要漲到農民身上，與其奸商居奇，不如由政府干涉，不准漲價。